

REPÚBLICA MEXICANA.

LAS 519

Secretaría de Estado y del Despacho de Hacienda y Crédito público.

NOTICIAS

DE LAS

AMONEDACIONES É INTRODUCCIONES

DE METALES PRECIOSOS

En el año fiscal de 1888 á 1889,

FORMADAS BAJO LA DIRECCIÓN

DE JAVIER STÁVOLI

JEFE DE LA SECCION SÉPTIMA.



MÉXICO

IMPRENTA DEL GOBIERNO EN EL EX-ARZOBISPADO,

(Avenida 2 Oriente, núm. 726.)

1890

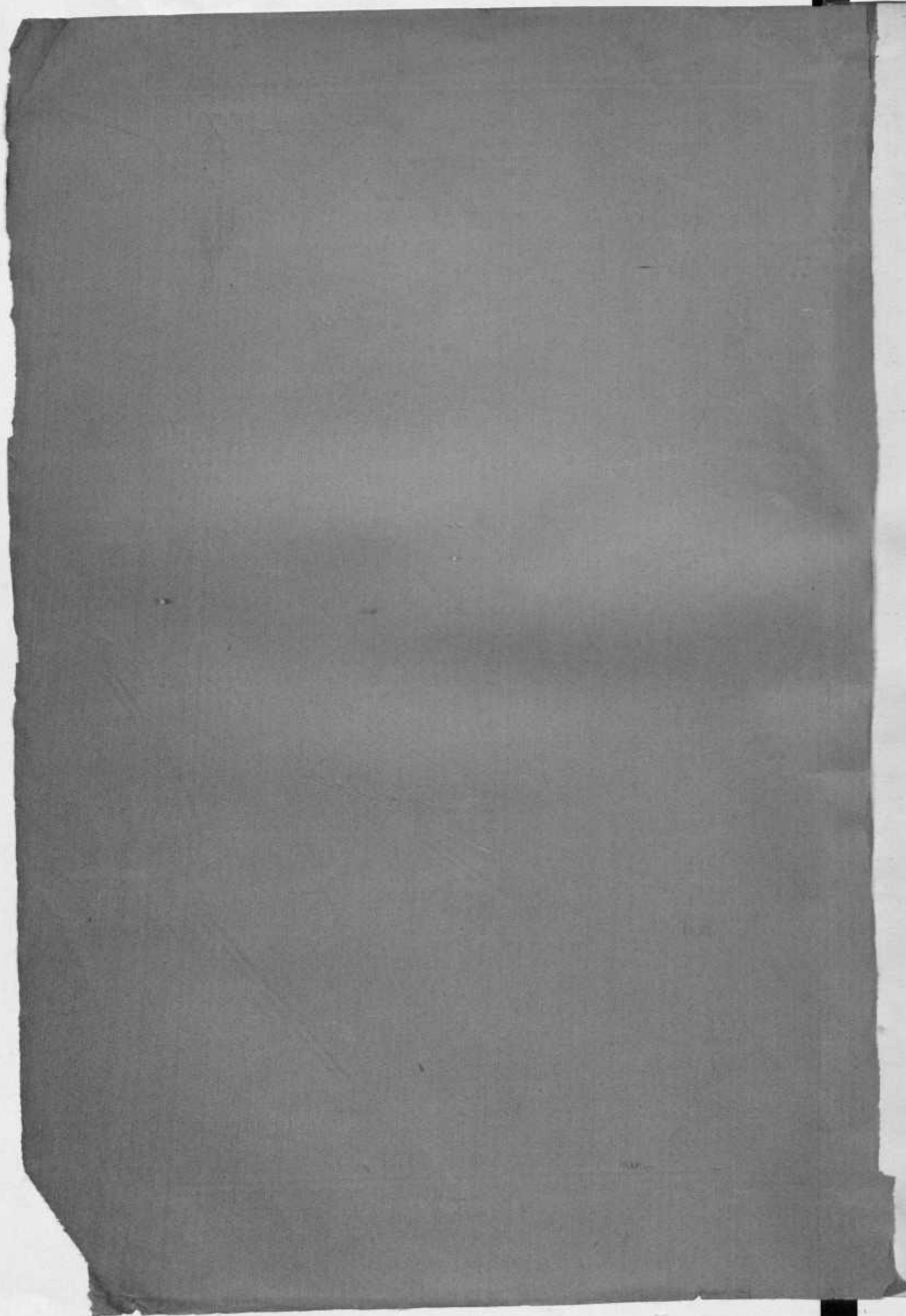

8223 f 27

NOTICIAS

DE LAS

AMONEDACIONES É INTRODUCCIONES

DE METALES PRECIOSOS

EN EL AÑO FISCAL DE 1888 A 1889.

NOTICIAS



DE METALES PRECIOSOS

EL AÑO FISCAL DE 1888 A 1889

REPÚBLICA MEXICANA.

Secretaría de Estado y del Despacho de Hacienda y Crédito público.

NOTICIAS

DE LAS

AMONEDACIONES É INTRODUCCIONES

DE METALES PRECIOSOS

En el año fiscal de 1888 á 1889,

FORMADAS BAJO LA DIRECCIÓN

DE JAVIER STÁVOLI

JEFE DE LA SECCION SÉPTIMA.



MÉXICO
IMPRENTA DEL GOBIERNO EN EL EX-ARZOBISPADO,
(Avenida 2 Oriente, núm. 725.)

1890

REPUBLICA MEXICANA

SECRETARÍA DE HACIENDA Y FOMENTO

NOTICIAS

MONEDAS NUEVAS E INTRODUCCIONES

DE METALES PRECIOSOS

DE LA OFICINA DE MONEDAS



DE LA OFICINA DE MONEDAS

IMPRESA EN LA OFICINA DE MONEDAS



IMPRESA DEL GOBIERNO EN EL D.F. DE MEXICO

NUMERO 1.

Nómina de la amonediación hecha en la República Mexicana, desde la fundación de las Casas de Moneda en la época colonial, hasta el 30 de Junio de 1889.

	ORO.		PLATA.		COBRE.		NIQUEL.		TOTAL.		Término medio en un año.	
	\$...	\$...	\$...	\$...	\$...	\$...
EPOCA COLONIAL.												
Macuquina.—De 1537 á 1731	8,497,950	00	759,067,456	54	300,000	00	700,705,406	54
Columnaria.—De 1732 á 1771	19,889,014	00	441,029,211	45	461,518,255	45
Busto.—De 1772 á 1821	40,391,447	00	888,563,980	45	342,893	37	929,298,829	82
	\$	68,778,411	\$	2,082,390,657	\$	542,893	\$	\$	2,151,581,961	\$	7,549,410
INDEPENDENCIA.												
Busto imperial de Iturbide, 1822 y 1823	537,392	00	18,575,569	69	19,132,961	69
Repúblicas, moneda de águila, 1824 á 30 de Junio de 1879	49,625,346	00	863,593,885	24	5,370,209	64	918,591,440	88
	\$	50,162,738	\$	882,171,454	\$	5,370,209	\$	\$	937,724,402	\$	16,115,629
Repúblicas, moneda de águila, de 1º de Julio de 1879 á 30 de Junio de 1889	4,043,950	00	254,814,248	15	482,906	76	4,000,000	00	263,241,113	91	26,334,111	39
	\$	4,043,950	\$	254,814,248	\$	482,906	\$	4,000,000	\$	263,241,113	\$	26,334,111

RESUMEN.

Epoca colonial	\$	68,778,411	00	\$	2,082,390,657	44	\$	542,893	37	\$	2,151,581,961	81
Independencia	\$	50,162,738	00	\$	882,171,454	93	\$	5,370,209	64	\$	937,724,402	57
Ultimo decenio	\$	4,043,950	00	\$	254,814,248	15	\$	482,906	76	\$	263,241,113	91
Total amonediación	\$	123,005,108	00	\$	3,219,246,360	52	\$	6,396,009	77	\$	3,352,547,478	29

Proporción de los valores de las amonediaciones de cada uno de los metales, respecto de la total amonediación desde 1537 hasta Junio de 1889.

ORO.	PLATA.	COBRE.	NIQUEL.
5,07 por ciento.	96,02 por ciento.	0,19 por ciento.	0,12 por ciento.

NUMERO 2.

Emmentación practicada en las Casas de Moneda de la República, durante el año fiscal de 1888 a 1889.

SUFIJOS DE MONEDA.

CASAS DE MONEDA.	PLATA.					ORO.					COBRE.		TOTAL VALOR.		
	Número de piezas de 4 reales	Número de piezas de 2 reales	Número de piezas de 1 real	Número de piezas de 50 centavos	Número de piezas de 25 centavos	Número de piezas de 10 reales	Número de piezas de 5 reales	Número de piezas de 2 reales	Número de piezas de 1 real	Número de piezas de 50 centavos	Número de piezas de 25 centavos	Valor del oro amonedado		Valor del cobre amonedado	
Alamos.....	497,700	26,490	47,800	40,000	441,100	00	49,370	00	490,470	00
Culiacán.....	905,490	108,896	65,290	185,380	546,502	00	390	90,418	00	906,920	00
Chihuahua.....	2,427,506	29,212	154,740	35,390	2,454,561	00	100	120	4,454	00	2,459,005	00
Durango.....	962,981	40,827	55,088	48,637	981,128	40	981,128	40
Guadalupe.....	1,314,019	292,000	284,244	1,354,431	20	1,354,431	20
Guajuayato.....	3,845,000	288,000	310,000	290,000	3,962,200	00	1,004	21,890	00	3,984,380	00
Hermosillo.....	575,520	43,200	55,400	36,000	695,600	00	693,600	00
México.....	7,533,000	120,000	700,000	1,500,000	7,708,000	00	7,480	190	152,150	00	7,980,993	50
Oaxaca.....	183,450	11,000	184,550	00	184,550	00
San Luis Potosí.....	2,328,300	115,160	122,650	208,900	2,390,800	00	2,390,800	00
Zacatecas.....	4,872,000	404,000	270,000	480,000	5,024,000	00	640	86,700	00	5,110,700	00
Total amonedación.....	25,372,956	1,155,775	2,063,968	3,108,521	26,031,222	60	9,640	310	340	26,496,038	40

NUMERO 3.

Proporción en que están los valores de las amonedaciones practicadas en cada Casa de Moneda, en el año fiscal de 1888 á 1889.

CASAS DE MONEDA.	Respecto de la total amonedación de oro.	Respecto de la total amonedación de plata.	Respecto de la total amonedación de cobre.	Respecto de la total amonedación.
Alamos	14,74 por ciento.....	1,69 por ciento.....	1,85 por ciento.
Culiacán.....	6,10 " ".....	3,64 " ".....	3,65 " "
Chihuahua.....	1,33 " ".....	9,43 " ".....	9,28 " "
Durango.....	3,77 " ".....	3,70 " "
Guanajuato.....	5,29 " ".....	5,11 " "
Guanajuato.....	6,53 " ".....	15,22 " ".....	15,04 " "
Hermosillo.....	2,28 " ".....	2,24 " "
México.....	45,42 " ".....	29,01 " ".....	100,00 por ciento.....	30,15 " "
Oaxaca.....	0,71 " ".....	0,70 " "
San Luis Potosí.....	9,15 " ".....	8,99 " "
Zacatecas.....	25,88 " ".....	19,30 " ".....	19,29 " "
	100,00 " ".....	100,00 " ".....	100,00 " ".....	100,00 " "

Proporción que guardan los valores de los metales amonedados, respecto de la total amonedación en el año fiscal de 1888 á 1889.

Oro.....	1,26 por ciento.
Plata.....	98,25 " "
Cobre.....	0,49 " "
	100,00 " "

NUMERO 4.

Emisión en la Casa de Moneda de Chile, en el año fiscal de 1888 á 1889.

SERIES DE MONEDA.

MESES.	PLATA.					ORO.					COBRE.		TOTAL VALOR.			
	Número de piezas de 4 on. peso.	Número de piezas de 4 on. plata en.	Número de piezas de 4 on. centavo en.	Número de piezas de 4 on. centavo en.	Número de piezas de 4 on. plata en.	Número de piezas de 4 on. peso en.	Número de piezas de 4 on. peso en.	Número de piezas de 4 on. peso en.	Número de piezas de 4 on. plata en.	Número de piezas de 4 on. plata en.	Número de piezas de 4 on. plata en.	Número de piezas de 4 on. plata en.				
Julio de 1888.....	24,600	4,000	11,000	6,000	27,000	00	27,000	00
Agosto de ídem.....	29,000	23,000	00	294	25,240	00
Septiembre de ídem..	22,400	4,800	10,000	8,000	23,000	00	25,000	00
Octubre de ídem.....	51,000	51,000	00	51,000	00
Noviembre de ídem..	17,400	11,080	17,300	16,000	22,700	00	988	32,280	00
Diciembre de ídem..	33,800	33,800	00	53,800	00
Enero de 1889.....	21,600	21,600	00	859	30,150	00
Febrero de ídem....	41,000	41,000	00	41,000	00
Marzo de ídem.....	40,000	6,000	9,500	8,000	43,000	00	1,803	61,620	00
Abril de ídem.....	30,000	20,000	00	30,000	00
Mayo de ídem.....	40,000	40,000	00	1,034	50,340	00
Junio de ídem.....	83,000	83,000	00	83,000	00
Total amonediación..	427,700	26,480	47,800	40,000	441,100	00	4,957	490,470	00

NUMERO 5.

Amonedación en la Casa de Moneda de Culiacán, en el año fiscal de 1888 á 1889.

SUERTES DE MONEDA.

MESES.	PLATA.						ORO.						COBRE.		TOTAL VALOR.			
	Número de piezas de 8 en pesa.	Número de piezas de 4 en circulación.	Número de piezas de 2 en circulación.	Número de piezas de 1 en circulación.	Número de piezas de 8 en pesa.	Número de piezas de 4 en circulación.	Número de piezas de 2 en pesa.	Número de piezas de 1 en pesa.	Número de piezas de 1/2 en pesa.	Número de piezas de 1/4 en pesa.	Número de piezas de 1/8 en pesa.	Número de piezas de 1/16 en pesa.	Número de piezas de 1/32 en pesa.	Número de piezas de 1/64 en pesa.		Valor del oro amonedado.	Valor del cobre amonedado.	
Julio de 1888.....	51,116	53,449 00	54,549 00
Agosto de ídem.....	33,723	31,723 00	34,546 00
Septiembre de ídem.....	44,052	46,058 00	46,058 00
Octubre de ídem.....	48,895	48,886 00	50,896 00
Noviembre de ídem.....	79,267	81,998 00	84,998 00
Diciembre de ídem.....	92,950	105,801 00	108,416 00
Enero de 1889.....	34,871	51,061 00	54,621 00
Febrero de ídem.....	67,997	67,397 00	69,247 00
Marzo de ídem.....	127,600	127,089 00	129,290 00
Abril de ídem.....	139,609	139,659 00	140,219 00
Mayo de ídem.....	87,508	90,819 00	90,819 00
Junio de ídem.....	95,712	95,712 00	97,342 00
Total amonediación.....	993,480	946,502 00	966,920 00

NUMERO 6.

Emendación en la Casa de Moneda de Chihuahua, durante el año fiscal de 1888 á 1889.

SUMEROS DE MONEDA.

MESES.	PLATA.					ORO.					COBRE.		TOTAL VALOR.	
	Número de piezas de 6 un pesos	Número de piezas de 6 centesimos	Número de piezas de 4 reales	Número de piezas de 2 reales	Número de piezas de 1 real	Número de piezas de 6 reales	Número de piezas de 3 reales	Número de piezas de 1 real	Número de piezas de 1/2 real	Número de piezas de 1/4 real	Valor del oro amonunciado	Número de piezas de 1 centavo		Valor del cobre amonunciado
Julio de 1888.....	151,323	14,192	101	2,454	157,323 00
Agosto de ídem.....	190,693	72,130	206,879 00
Septiembre de ídem.....	188,839	188,839 00
Octubre de ídem.....	226,121	226,121 00
Noviembre de ídem.....	214,005	40,100	218,015 00
Diciembre de ídem.....	188,493	29,750	2,000	195,236 00
Enero de 1889.....	239,694	12,700	240,970 00
Febrero de ídem.....	161,712	161,712 00
Marzo de ídem.....	238,181	238,181 00
Abril de ídem.....	213,135	213,135 00
Mayo de ídem.....	212,927	25,020	219,182 00
Junio de ídem.....	196,410	196,410 00
Total amonunciación.....	2,427,306	39,212	154,740	35,300	2,454,551 00	100	175	130	104	4,454	2,459,005 00

NUMERO 8.

Amonedación en la Casa de Moneda de Guatemala, en el año fiscal de 1888 á 1889.

SUERTES DE MONEDA.

MESES.	PLATA.				ORO.				COBRE.		TOTAL VALOR.		
	Número de piezas de 4 su peso	Número de piezas de 4 empuñadas	Número de piezas de 4 alitas empuñadas	Número de piezas de 4 cinco empuñadas	Valor de la pieza amonedada.	Número de piezas de 4 veinte pesos	Número de piezas de 4 diez pesos	Número de piezas de 4 cinco pesos.	Número de piezas de 4 diez pesos de 10 on.	Número de piezas de 4 su peso.		Valor del oro amonedado.	Número de piezas de 4 su empuña.
Julio de 1888.	113,000	70,000	120,000	00
Agosto de ídem.	68,000	39,000	56,000	74,700	00
Septiembre de ídem..	108,000	70,000	111,500	00
Octubre de ídem.....	129,000	129,000	00
Noviembre de ídem..	74,000	58,000	76,900	00
Diciembre de ídem..	96,019	40,244	98,031	29
Enero de 1889.....	112,000	112,000	00
Febrero de ídem....	113,000	70,000	120,000	00
Marzo de ídem.....	109,000	60,000	115,000	00
Abril de ídem.....	158,000	158,000	00
Mayo de ídem.....	133,000	23,000	135,300	00
Junio de ídem.....	101,000	60,000	104,000	00
Total amonedación..	1,314,019	262,000	284,244	1,354,431	29	1,334,431	29

NUMERO 9.

Amonedación en la Casa de Moneda de Guanajuato, en el año fiscal de 1888 á 1889.

SUERTES DE MONEDA.

MESES.	PLATA.						ORO.					COBRE.		TOTAL VALOR.
	Número de piezas de 5 m pesos.	Número de piezas de 2 y medio reales ca.	Número de piezas de 1 real ca.	Número de piezas de 50 centavos.	Número de piezas de 25 centavos.	Número de piezas de 10 centavos.	Número de piezas de 5 centavos.	Número de piezas de 2 y medio pesos.	Número de piezas de 1 peso.	Número de piezas de 50 centavos.	Número de piezas de 25 centavos.	Valor del oro amonedado.	Valor del cobre amonedado.	
Julio de 1888.....	303,000	303,000 00
Agosto de ídem.....	351,000	6,100 00	357,100 00
Septiembre de ídem.....	298,000	42,000	308,500 00
Octubre de ídem.....	297,000	220,000	324,440 00
Noviembre de ídem.....	339,000	369,500 00
Diciembre de ídem.....	287,000	291,500 00
Enero de 1889.....	242,000	247,300 00
Febrero de ídem.....	259,000	259,000 00
Marzo de ídem.....	360,000	375,000 00
Abril de ídem.....	333,000	338,000 00
Mayo de ídem.....	384,000	388,080 00
Junio de ídem.....	392,000	422,000 00
Total amonedación.....	3,845,000	288,000	310,000	21,880 00	3,984,380 00

NUMERO 10.

Emendación en la Causa de Moneda de Benicassit, durante el año fiscal de 1888 á 1889.

SURTOS DE MONEDA.

MESES.	PLATA.				ORO.				CORRE.		TOTAL VALOR.
	Número de piezas de 4 rs. peso	Número de piezas de 2 rs. cruces de 4.	Número de piezas de 1 rs. de Avila y otros cr.	Número de piezas de 1/2 de 8. de cr.	Número de piezas de 2 rs. de cr.	Número de piezas de 1 rs. de cr.	Número de piezas de 1/2 de cr.	Número de piezas de 1/4 de cr.	Número de piezas de 1/8 de cr.	Valor del oro amonedado	
Julio de 1888.....	40,100	40,100	00	40,100 00
Agosto de ídem.....	21,000	21,000	00	21,000 00
Septiembre de ídem.....	36,400	36,400	00	36,400 00
Octubre de ídem.....	45,000	6,800	13,000	48,900	00	48,900 00
Noviembre de ídem.....	01,400	02,000	00	02,000 00
Diciembre de ídem.....	46,200	8,000	50,200	00	50,200 00
Enero de 1889.....	53,100	6,400	54,700	00	54,700 00
Febrero de ídem.....	65,200	65,200	00	65,200 00
Marzo de ídem.....	47,000	47,000	00	47,000 00
Abril de ídem.....	65,250	22,000	42,400	75,000	00	75,000 00
Mayo de ídem.....	29,500	30,750	00	30,750 00
Junio de ídem.....	02,400	02,400	00	02,400 00
Total amonedación.....	575,520	43,200	55,400	36,000	583,660	00	583,660 00

NUMERO 11.

Amonedación en la Casa de Moneda de México, en el año fiscal de 1888 á 1889.

SURTIDOS DE MONEDA.

MESES.	PLATA.						ORO.						COBRE.		TOTAL VALOR.
	Número de piezas de 4 en peso	Número de piezas de 2 en cambio en.	Número de piezas de 4 y medio en.	Número de piezas de 4 y cinco centavos.	Número de piezas de 2 y cinco centavos.	Valor de la plata amonedada.	Número de piezas de 4 y cinco pesetas.	Número de piezas de 2 y cinco pesetas.	Número de piezas de 1 y cinco pesetas.	Número de piezas de 1 y cinco pesetas.	Valor del oro amonedado.	Número de piezas de 4 en plata.	Valor del cobre amonedado.		
Julio de 1888.	609,000	8,000	60,000	120,000	713,000 00	1,000	1,000	21,000 00	1,484,380	14,843 80	748,843 80	
Agosto de ídem.	649,000	16,000	100,000	100,000	668,000 00	668,000 00	
Septiembre de ídem.	529,000	16,000	30,000	160,000	544,000 00	1,050	21,000 00	565,000 00	
Octubre de ídem.	777,000	20,000	70,000	300,000	804,000 00	1,200	24,000 00	828,000 00	
Noviembre de ídem.	702,000	28,000	180,000	727,000 00	727,000 00	
Diciembre de ídem.	760,000	8,000	140,000	769,000 00	1,050	21,000 00	790,000 00	
Enero de 1889.	538,000	80,000	542,000 00	1,000	20,000 00	1,200,000	12,000 00	574,000 00	
Febrero de ídem.	423,000	300,000	448,000 00	1,720,000	17,200 00	465,200 00	
Marzo de ídem.	566,000	16,000	210,000	591,000 00	1,180	23,000 00	2,200,000	22,000 00	636,000 00	
Abril de ídem.	607,000	8,000	608,000 00	2,200,000	22,000 00	631,000 00	
Mayo de ídem.	646,000	220,000	657,000 00	1,000	20,000 00	2,200,000	22,000 00	699,000 00	
Junio de ídem.	627,600	50,000	80,000	636,000 00	190	1,550 00	1,980,000	19,800 00	657,350 00	
Total amonedación.	7,533,000	120,000	700,000	1,500,000	7,708,000 00	7,480	190	240	1,000	152,150 00	12,984,380	129,843 80	7,989,993 80	

NUMERO 12.

Emendación en la Casa de Moneda de Caracas, en el año fiscal de 1888 á 1889.

SUERTES DE MONEDA.

MESES.	PLATA.					ORO.					COBRE.		TOTAL VALOR.	
	Número de piezas de 4 en peso	Número de piezas de 4 empuñadas	Número de piezas de 4 resistentes en	Número de piezas de 4 cinco centavos	Número de piezas de 4 cinco centavos	Número de piezas de 4 veinte pesos	Número de piezas de 4 diez pesos	Número de piezas de 4 diez pesos	Número de piezas de 4 diez pesos en ca	Número de piezas de 4 un peso.	Valor del oro amonedado.	Número de piezas de 4 en centavo.		Valor del cobre amonedado.
Julio de 1888.	11,400	11,400 00
Agosto de ídem.	6,550	6,550 00
Septiembre de ídem.	22,200	22,200 00
Octubre de ídem.	19,800	19,800 00
Noviembre de ídem.	18,000	18,000 00
Diciembre de ídem.	13,700	13,700 00
Enero de 1889.	13,600	13,600 00
Febrero de ídem.	10,300	10,300 00
Marzo de ídem.	16,900	1,000	17,900 00
Abril de ídem.	15,000	2,000	15,200 00
Mayo de ídem.	20,400	4,000	20,800 00
Junio de ídem.	15,000	4,000	16,000 00
Total amonedación.	183,450	11,000	184,550 00

Valor de la plata amonedada.

Valor del oro amonedado.

Valor del cobre amonedado.

NUMERO 14.

Emancipación en la Casa de Moneda de Guatemala, en el año fiscal de 1888 a 1889.

SUERTES DE MONEDA.

MESES.	PLATA.					ORO.					COBRE.		TOTAL VALOR.		
	Número de piezas de a un peso	Número de piezas de la mitad	Número de piezas de a veinte centavos	Número de piezas de a diez centavos	Número de piezas de a cinco centavos	Número de piezas de a veinte pesos	Número de piezas de a diez pesos	Número de piezas de a cinco pesos	Número de piezas de a un peso	Número de piezas de a diez centavos	Valor del oro emitido	Número de piezas de a un centavo		Valor del cobre emitido	
Julio de 1888.....	302,000	32,000	30,000	20,000	404,000	00	700	7,000	00	411,000	00
Agosto de idem.....	602,000	40,000	30,000	40,000	517,000	00	500	5,000	00	522,000	00
Septiembre de idem.....	371,000	32,000	30,000	60,000	385,000	00	700	7,000	00	392,000	00
Octubre de idem.....	432,000	32,000	10,000	40,000	443,000	00	500	5,000	00	448,000	00
Noviembre de idem.....	450,000	40,000	30,000	40,000	474,000	00	780	7,800	00	481,800	00
Diciembre de idem.....	385,000	28,000	20,000	40,000	396,000	00	840	8,400	00	396,000	00
Enero de 1889.....	414,000	28,000	10,000	40,000	424,000	00	1,000	10,000	00	432,400	00
Febrero de idem.....	374,000	28,000	20,000	20,000	384,000	00	490	8,600	00	394,000	00
Marzo de idem.....	393,000	40,000	10,000	80,000	408,000	00	490	8,600	00	416,600	00
Abril de idem.....	331,000	32,000	40,000	343,000	00	210	1,550	00	343,000	00
Mayo de idem.....	402,000	40,000	10,000	80,000	477,000	00	700	7,000	00	484,700	00
Junio de idem.....	357,000	32,000	30,000	20,000	360,000	00	640	8,600	00	376,600	00
Total amonedación....	4,872,000	404,000	270,000	480,000	5,024,000	00	7,390	89,700	00	5,110,700	00

NUMERO 15.

Amonedaciones practicadas en las Casas de Moneda de la República Mexicana en el mes de

JULIO DE 1888.

SUERTES DE MONEDA.

CASAS DE MONEDA.	PLATA.						ORO.					COBRE.		TOTAL VALOR.	
	Número de piezas de 4 elementos c.	Número de piezas de 4 y medio c.	Número de piezas de 4 c.	Número de piezas de 2 c.	Número de piezas de 1 c.	Valor de la plata amonediada.	Número de piezas de 4 y medio peso.	Número de piezas de 4 peso.	Número de piezas de 2 y medio peso.	Número de piezas de 1 y medio peso.	Valor del oro amonediado.	Valor del cobre amonediado.	Número de piezas de 4 c.		
Alamos.....	24,500	4,000	11,000	8,000	27,000	00	27,000	00
Caliscán.....	51,116	45,000	53,449	00	110	1,100	00	54,549	00
Chihuahua.....	151,323	14,192	154,871	00	175	120	104	2,454	00	157,323	00
Durango.....	57,102	13,143	31,375	63,525	25	63,525	25
Guadalupe.....	113,000	70,000	120,000	00	120,000	00
Guanaajuato.....	303,000	303,000	00	303,000	00
Hermosillo.....	40,100	40,100	00	40,100	00
México.....	692,000	8,000	60,000	120,000	713,000	00	1,000	1,000	21,000	00	1,484,389	14,843	748,843	80
Oaxaca.....	11,400	11,400	00	11,400	00
San Luis Potosí.....	211,700	8,800	13,000	17,600	216,080	00	216,080	00
Zacatecas.....	382,900	32,000	30,000	20,000	404,000	00	700	7,000	411,000	00
Total amonediada en el mes.	2,054,241	80,135	215,375	212,300	2,106,425	25	1,000	120	1,104	31,554	00	1,484,389	14,843	2,152,823	14

NUMERO 16.

Comunicaciones practicadas en las Casas de Moneda de la República Mexicana en el mes de

AGOSTO DE 1888.

SUJETOS DE MONEDA.

CASAS DE MONEDA.	PLATA.					ORO.					COBRE.		TOTAL VALOR.	
	Número de piezas de \$ un peso	Número de piezas de \$ cincuenta ct.	Número de piezas de \$ veintidós ct.	Número de piezas de \$ diez centenos	Número de piezas de \$ cinco centenos	Valor de la plata monetada.	Número de piezas de \$ veinte pesos	Número de piezas de \$ diez pesos	Número de piezas de \$ cinco pesos	Número de piezas de \$ un peso	Número de piezas de \$ cincuenta ct.	Valor del oro amonedado.		Número de piezas de \$ un centeno
Alamosa.....	23,000	23,000 00
Guilichan.....	33,723	33,723 00	294	2,340 00
Chihuahua.....	190,666	72,130	206,879 00	823 00
Durango.....	83,907	83,907 00
Guadalupe.....	68,000	30,000	74,700 00
Guadalupe.....	351,000	351,000 00	508	4,100 00
Hermosillo.....	21,000	21,000 00
México.....	649,000	16,000	100,000	100,000	668,000 00	668,000 00
Oaxaca.....	6,550	6,550 00	6,550 00
San Luis Potosí.....	188,300	9,200	11,750	21,500	192,850 00	192,850 00
Sacatecas.....	502,000	40,000	30,000	40,000	517,000 00	500	5,000 00	522,000 00
Total amonedada en el mes.	2,126,295	65,200	292,880	217,500	2,178,699 00	308	724	823 00	14,223 00	2,192,922 00

NUMERO 17.

Amonestaciones practicadas en las Casas de Moneda de la República Mexicana, en el mes de

SEPTIEMBRE DE 1888.

SUERTES DE MONEDA.

CASAS DE MONEDA.	PLATA.						ORO.						COBRE.		TOTAL VALOR.	
	Número de piezas de 4 cuartos.	Número de piezas de 2 reales.	Número de piezas de 1 real.	Número de piezas de 1/2 real.	Número de piezas de 1/4 real.	Valor de la plata amonedada.	Número de piezas de 10 pesos.	Número de piezas de 5 pesos.	Número de piezas de 2 pesos.	Número de piezas de 1 peso.	Número de piezas de 1/2 peso.	Número de piezas de 1/4 peso.	Número de piezas de 1/8 peso.	Valor del oro amonedado.		Número de piezas de 400 libras.
Alamosa.....	22,400	4,800	10,050	8,000	25,000 00	25,000 00
Caliacán.....	44,052	40,129	40,058 00	40,058 00
Chihuahua.....	185,839	185,839 00	185,839 00
Durango.....	59,356	59,356 00	59,356 00
Gusadalaajara.....	108,000	70,000	111,500 00	111,500 00
Guanajuato.....	298,000	42,000	308,500 00	308,500 00
Hermosillo.....	30,400	30,400 00	30,400 00
México.....	529,000	15,000	30,000	100,000	544,000 00	1,050	21,000 00	565,000 00
Oaxaca.....	22,200	22,200 00	22,200 00
San Luis Potosí.....	216,800	9,000	13,300	20,000	230,910 00	230,910 00
Zacatecas.....	371,000	32,000	30,000	60,000	385,000 00	700	7,000 00	392,000 00
Total amonedada en el mes.	1,862,547	103,800	83,300	358,750	1,944,763 00	1,050	700	28,000 00	1,972,763 00

NUMERO 18.

Emendaciones practicadas en las Casas de Moneda de la Republica Mexicana, en el mes de

OCTUBRE DE 1888.

SUERTES DE MONEDA.

CASAS DE MONEDA.	PLATA.					ORO.					CORRE.		TOTAL VALOR.
	Número de piezas de 8 un pesos	Número de piezas de 4 un pesos	Número de piezas de 2 un pesos	Número de piezas de 1 real	Valor de la plata amonedada	Número de piezas de 8 un pesos	Número de piezas de 4 un pesos	Número de piezas de 2 un pesos	Número de piezas de 1 real	Valor del oro amonedado	Número de piezas de 1 real	Valor del correo amonedado	
Alamos	51,000	51,000 00	51,000 00
Culiacán	48,886	48,886 00	2,010 00	50,896 00
Chihuahua	226,121	226,121 00	226,121 00
Durango	74,725	74,725 00	74,725 00
Guadalajara	129,000	129,000 00	129,000 00
Guanajuato	297,000	220,000 00	5,440 00	225,440 00
Hermosillo	45,900	45,900 00	45,900 00
México	777,000	804,000 00	24,000 00	828,000 00
Oaxaca	19,800	19,800 00	19,800 00
San Luis Potosí	213,000	217,400 00	217,400 00
Zacatecas	432,000	442,000 00	5,000 00	447,000 00
Total amonedación en el mes.	2,314,432	2,381,892 00	1,472	701	37,050 00	2,418,912 00

NUMERO 19.

Amendaciones practicadas en las Casas de Moneda de la República Mexicana en el mes de

NOVIEMBRE DE 1888.

SUERTES DE MONEDA.

CASAS DE MONEDA.	PLATA.						ORO.						COBRE.		TOTAL VALOR.
	Número de piezas de 4 en peso	Número de piezas de 4 velásticas en	Número de piezas de 4 en ensayo	Número de piezas de 4 cinco centavos	Valor de la plata amonedada.	Número de piezas de 4	Número de piezas de 4	Número de piezas de 4	Número de piezas de 4	Número de piezas de 4	Valor del oro amonedado.	Número de piezas de 4 en ensayo	Valor del cobre amonedado		
Alamos.....	17,400	11,080	17,300	15,000	22,700 00	958	9,580 00	32,280 00		
Culiacán.....	79,207	22,924	84,998 00	84,998 00		
Chihuahua.....	214,005	40,100	213,015 00	218,015 00		
Durango.....	131,736	131,736 00	131,736 00		
Guadalajara.....	74,000	58,000	75,999 00	76,999 00		
Guamajuato.....	339,000	76,000	250,000	309,500 00	309,500 00		
Hermosillo.....	61,400	12,000	62,000 00	62,000 00		
México.....	702,000	28,000	180,000	727,000 00	727,000 00		
Oaxaca.....	18,000	18,000 00	18,000 00		
San Luis Potosí.....	183,300	10,400	8,000	12,800	187,340 00	187,340 00		
Zacatecas.....	430,000	40,000	30,000	40,000	474,000 00	780	7,800 00	481,800 00		
Total amonedada en el mes.	2,379,108	188,404	275,400	308,800	2,372,189 00	1,738	17,380 00	2,380,509 00		

NUMERO 20.

Operaciones practicadas en las Casas de Moneda de la República Mexicana en el mes de
DICIEMBRE DE 1888.

ESTADOS DE MONEDA.

CASAS DE MONEDA.	PLATA.						ORO.						COBRE.		TOTAL VALOR.
	Número de piezas de 4 en peso	Número de piezas de 4 en plata en	Número de piezas de 4 en plata en	Número de piezas de 4 en plata en	Número de piezas de 4 en plata en	Valor de la plata amonedada.	Número de piezas de 4 en plata en	Número de piezas de 4 en plata en	Número de piezas de 4 en plata en	Número de piezas de 4 en plata en	Valor del oro amonedado.	Número de piezas de 4 en plata en	Valor del cobre amonedado.		
Alamos.....	33,800	33,800 00	33,800 00	
Culiacán.....	92,950	25,648	23,200	105,801 00	149	1,125	2,015 00	108,416 00	
Chihuahua.....	186,483	29,750	193,236 00	100	2,000 00	195,236 00	
Durango.....	97,790	100,758 50	100,758 50	
Guadalajara.....	96,019	40,244	98,061 20	98,061 20	
Guamajuato.....	287,000	18,000	291,500 00	291,500 00	
Hermosillo.....	48,200	50,200 00	50,200 00	
México.....	750,000	140,000	769,000 00	1,050	21,000	790,000 00	
Oaxaca.....	13,700	13,700 00	13,700 00	
San Luis Potosí.....	214,700	10,400	9,600	14,800	219,000 00	219,000 00	
Sacatecas.....	385,000	28,000	20,000	40,000	396,000 00	396,000 00	
Total amonedación en el mes.	2,217,632	110,910	82,650	302,784	2,371,038 70	1,150	149	1,125	95,015 00	2,396,638 70	

NUMERO 21.

Amonedaciones practicadas en las Casas de Moneda de la República Mexicana, en el mes de

ENERO DE 1889.

SUERTES DE MONEDA.

CASAS DE MONEDA.	PLATA.						ORO.						COBRE.		TOTAL VALOR.	
	Número de piezas de 5 un. peso.	Número de piezas de 2 1/2 un. peso.	Número de piezas de 1 un. peso.	Número de piezas de 1/2 un. peso.	Número de piezas de 1/4 un. peso.	Valor de las piezas amonedaadas.	Número de piezas de 5 un. peso.	Número de piezas de 2 1/2 un. peso.	Número de piezas de 1 un. peso.	Número de piezas de 1/2 un. peso.	Número de piezas de 1/4 un. peso.	Valor del oro amonedaado.	Número de piezas de 1 un. peso.	Número de piezas de 1/2 un. peso.		Valor del cobre amonedaado.
Alamos.....	21,600	21,600 00	8,500 00	30,100 00
Cullacán.....	34,871	51,061 00	2,000 00	54,621 00
Chihuahua.....	230,084	240,870 00	240,970 00
Durango.....	64,112	65,483 30	65,483 30
Guasahajara.....	112,000	112,000 00	112,000 00
Guamajato.....	242,000	242,000 00	5,300 00	247,300 00
Hermosillo.....	53,100	54,700 00	54,700 00
México.....	538,000	542,000 07	20,000 00	574,000 00
Oaxaca.....	13,000	13,000 00	13,000 00
San Luis Potosí.....	178,900	183,200 00	183,200 00
Zacatecas.....	414,000	424,000 00	8,400 00	432,400 00
TOTAL amonedaado en el mes.	1,911,877	94,724	99,503	134,000	1,952,214	30	1,265	1,925	840	45,250 00	1,200,000	12,000 00	2,009,464 30

NUMERO 22.

Emendaciones practicadas en las Casas de Moneda de la República Mexicana, en el mes de
FEBRERO DE 1889.

SURTIERS DE MONEDA.

CASAS DE MONEDA.	PLATA.					ORO.					COBRE.		TOTAL VALOR.	
	Número de piezas de 4 y 2 pesas.	Número de piezas de 6 y 8 centavos.	Número de piezas de 1 y 2 reales.	Número de piezas de 4 y 8 centavos.	Número de piezas de 1 y 2 centavos.	Valor de la plata amonedada.	Número de piezas de 1 y 2 pesas.	Número de piezas de 4 y 8 centavos.	Número de piezas de 1 y 2 reales.	Número de piezas de 4 y 8 centavos.	Valor del oro amonedado.	Número de piezas de 1 y 2 centavos.		Valor del cobre amonedado.
Alamos.....	41,000	41,000 00	41,000 00
Culiacán.....	67,997	67,997 00	1,250 00	69,247 00
Chihuahua.....	161,712	161,712 00	161,712 00
Durango.....	77,162	77,162 00	77,162 00
Guadalupe.....	113,000	70,000	120,000 00	120,000 00
Guamajuato.....	250,000	250,000 00	250,000 00
Hermosillo.....	65,200	65,200 00	65,200 00
México.....	433,000	300,000	448,000 00	448,000 00
Oaxaca.....	10,300	10,300 00	10,300 00
San Luis Potosí.....	184,800	180,250 00	180,250 00
Zacatecas.....	374,000	384,000 00	10,000 00	394,000 00
Total amonedada en el mes.	1,787,171	100,000	337,000	1,823,621 00	11,250 00	1,720,000	17,200 00	1,832,071 00

NUMERO 24.

Monedas fraccionadas en las Casas de Moneda de la Republica Mexicana en el mes de

ABRIL DE 1889.

SUPTES DE MONEDA.

CASAS DE MONEDA.	PLATA.						ORO.						COBRE.		TOTAL VALOR.
	Número de piezas de 4 en peso	Número de piezas de 4 centavos en	Número de piezas de 4 centavos en	Número de piezas de 4 centavos en	Valor de la plata amonedada.	Número de piezas de 4 centavos en	Número de piezas de 4 centavos en	Número de piezas de 4 centavos en	Número de piezas de 4 centavos en	Valor del oro amonedado.	Número de piezas de 4 centavos en	Valor del cobre amonedado.			
Alamos,	30,000	30,000 00	30,000 00		
Culiacán,	139,699	139,699 00	326	6,520 00	146,219 00		
Chihuahua,	213,135	213,135 00	213,135 00		
Durango,	78,816	78,816 00	78,816 00		
Guadalupe,	158,000	158,000 00	158,000 00		
Guajuato,	533,000	338,000 00	338,000 00		
Hermosillo,	65,250	75,000 00	75,000 00		
México,	607,000	609,000 00	631,000 00		
Oaxaca,	15,000	15,200 00	15,200 00		
San Luis Potosí,	201,300	206,650 00	206,650 00		
Zacatecas,	331,000	343,000 00	343,000 00		
Toda amonedada en el mes	2,173,210	2,203,200 00	326	6,520 00	2,200,000	22,000 00	2,234,420 00		

NUMERO 25.

Amonedaciones practicadas en las Casas de Moneda de la República Mexicana en el mes de

MAYO DE 1889.

SUERTES DE MONEDA.

CASAS DE MONEDA.	PLATA.						ORO.						COBRE.		TOTAL VALOR.	
	Número de piezas de 4 en peso	Número de piezas de 4 con cincuenta cs.	Número de piezas de 4 con veinticinco cs.	Número de piezas de 4 con diez pesos	Número de piezas de 4 con cinco pesos.	Número de piezas de 4 con diez pesos.	Número de piezas de 4 con diez pesos de ca.	Número de piezas de 4 con diez pesos.	Número de piezas de 4 con diez pesos.	Valor del oro amonedado.	Número de piezas de 4 con veinticinco cs.	Número de piezas de 4 con cincuenta cs.	Valor del cobre amonedado.	Número de piezas de 4 con veinticinco cs.		Valor del cobre amonedado.
Alamos.....	40,000	40,000 00	50,340 00
Callacán.....	87,508	66 220	90,819 00	90,819 00
Chihuahua.....	212,927	25,020	219,182 00	219,182 00
Durango.....	99,240	99,240 00	99,240 00
Guadalupe.....	133,000	23,000	135,300 00	135,300 00
Guamajuato.....	384,000	384,000 00	388,080 00
Hermosillo.....	29,560	30,760 00	30,760 00
México.....	646,000	657,000 00	659,000 00
Oaxaca.....	20,400	20,800 00	20,800 00
San Luis Potosí.....	166,000	110,000 00	110,000 00
Zacatecas.....	462,000	477,000 00	485,700 00
Total amonedada en el mes.	2,950,655	73,820	47,000	406,220	2,264,101 00	2,341,121 00

NUMERO 26.

Operaciones practicadas en las Casas de Moneda de la República Mexicana en el mes de JUNIO DE 1889.

SUBTIPOS DE MONEDA.

CASAS DE MONEDA.	PLATA.					ORO.					COBRE.		TOTAL VALOR.
	Número de piezas de 4 reales pesas	Número de piezas de 2 reales pesas	Número de piezas de 1 real pesas	Número de piezas de 1/2 real pesas	Valor de la plata amonedada.	Número de piezas de 4 reales pesas	Número de piezas de 2 reales pesas	Número de piezas de 1 real pesas	Número de piezas de 1/2 real pesas	Valor del oro amonedado.	Número de piezas de 4 reales pesas	Valor del cobre amonedado.	
Aguascalientes.....	83,000	83,000 00	83,000 00
Culiacán.....	95,712	95,712 00	103	1,630 00	97,342 00
Chihuahua.....	196,410	196,410 00	196,410 00
Durango.....	89,128	89,128 00	89,128 00
Guadalajara.....	101,000	104,000 00	104,000 00
Guamajuato.....	302,000	72,000	90,000	422,000 00	422,000 00
Hermosillo.....	62,400	62,400 00	62,400 00
México.....	627,000	50,000	635,000 00	190	240	1,530 00	1,980,000	19,800 00	637,359 00
Oaxaca.....	15,600	4,000	15,000 00	16,000 00
San Luis Potosí.....	298,500	9,700	11,700	243,069 00	243,069 00
Zacatecas.....	257,000	32,000	30,000	309,000 00	760	7,600 00	376,600 00
Total amonedada en el mes.....	2,257,750	113,760	185,700	2,316,710 00	923	190	240	10,780 00	1,980,000	19,800 00	2,347,290 00

NUMERO 31.

Valor de las amonedaciones de oro, plata, cobre y níquel hechas en la República, durante el periodo corrido de 1.º de Julio de 1879 á 30 de Junio de 1889, con expresion de las Casas de Moneda en que se efectuaron.

CASAS DE MONEDA.

AÑO FINALE.	Alamos.	Callesca.	Chihuahua.	Ferrosa.	Escobedera.	Guamajuato.	Guamuhila.	Hidalgo.	Orizaba.	San Luis Potosí.	Seguerea.	TOTAL.
Año de 1879 á 80.	864,811 10	908,315 00	949,772 00	930,045 00	1,510,078 75	4,531,100 00	710,855 00	5,848,250 00	135,770 00	2,354,830 00	5,743,900 00	24,554,380 85
" 1880 á 81.	930,153 20	1,269,404 34	1,178,534 00	1,008,214 00	1,374,250 30	4,281,430 00	718,730 00	5,922,850 00	148,510 00	2,315,750 00	6,003,790 00	25,151,721 84
" 1881 á 82.	1,096,151 90	958,793 00	1,354,467 00	1,025,362 00	1,329,756 95	4,404,300 00	492,692 00	6,444,000 00	127,015 00	2,345,215 00	6,031,770 00	25,010,822 85
" 1882 á 83.	990,885 45	803,143 00	1,035,291 50	889,778 00	1,111,514 00	4,285,500 00	449,400 00	7,091,000 00	99,650 00	3,182,040 00	5,210,350 00	25,747,521 95
" 1883 á 84.	1,351,530 00	601,962 00	1,036,430 00	1,094,345 00	1,130,903 85	4,428,300 00	539,400 00	9,015,000 00	131,120 00	3,227,030 00	5,014,030 00	28,450,076 85
" 1884 á 85.	1,006,300 00	710,081 00	2,020,675 50	1,164,822 20	871,199 00	5,029,860 00	290,000 00	6,677,500 00	158,840 00	3,330,740 00	4,053,900 00	26,293,977 70
" 1885 á 86.	826,471 15	597,125 00	2,519,712 50	1,022,175 75	986,460 30	4,614,200 00	257,610 00	7,779,000 00	144,200 00	3,484,280 00	5,125,060 00	27,367,794 70
" 1886 á 87.	846,250 35	745,907 00	2,653,162 00	989,330 60	994,113 05	4,129,700 00	195,300 00	8,531,696 18	123,500 00	3,181,725 00	5,248,290 00	27,493,974 18
" 1887 á 88.	627,880 00	787,632 00	2,652,220 00	1,038,087 50	1,008,625 00	4,554,890 00	178,300 00	7,398,240 00	114,800 00	2,744,065 00	5,139,380 00	26,264,795 50
" 1888 á 89.	490,470 00	965,920 00	2,459,005 00	981,128 40	1,354,431 20	3,954,380 00	593,500 00	7,989,953 89	184,550 00	2,380,800 00	5,110,700 00	26,496,038 49
Total amonedado en el decenio.....	9,079,963 15	8,409,302 34	19,359,191 50	10,148,891 45	11,671,108 40	44,243,660 00	4,422,207 00	72,497,636 07	1,368,555 00	28,546,475 00	53,603,030 00	263,341,113 91

... ..

NUMERO 32.

Estado comparativo de las anotaciones practicadas en las Casas de Moneda de la República en los años fiscales de 1888 á 1889, 1887 á 1888, y el término medio del decenio terminado el 30 de Junio de 1889.

CASAS DE MONEDA.	Valor de las anotaciones en el año de 1888 á 1889.		Valor de las anotaciones en el año de 1887 á 1888.		Término medio de las anotaciones en el decenio de 1878 á 1887 á 30 de Junio de 1888.		Diferencias con el año anterior.				Diferencias con el término medio del decenio.													
	Cantidad.	Valor en pesos.	Cantidad.	Valor en pesos.	Cantidad.	Valor en pesos.	De más en el año de 88 á 89.	De menos en el año de 88 á 89.	De más en el año de 88 á 89.	De menos en el año de 88 á 89.	De más en el año de 88 á 89.	De menos en el año de 88 á 89.												
Alamos.....	400,470	00	627,880	00	507,006	32												
Culiacán.....	966,920	00	787,632	00	840,930	23	179,288	00	152,980	77												
Chihuahua.....	2,420,005	00	2,673,226	00	1,935,919	15	193,221	00	523,085	85												
Durango.....	981,128	40	1,038,057	50	1,014,889	15	57,559	10												
Guadalupe.....	1,334,431	20	1,008,695	00	1,167,110	84	345,736	20	187,320	36												
Guajuato.....	3,984,380	00	4,554,890	00	4,424,368	00	570,510	00	439,986												
Hermosillo.....	503,060	00	178,300	00	442,230	70	415,300	00	151,429	30												
México.....	7,829,993	89	7,308,240	00	7,249,793	00	501,733	89	740,220	89												
Oaxaca.....	184,550	00	114,800	00	136,855	50	60,750	00	47,694	50												
San Luis Potosí.....	2,380,800	00	2,744,065	00	2,854,647	50	306,265	00	478,647												
Zacatecas.....	5,110,700	00	5,152,320	00	5,300,303	00	48,080	00	249,603												
Suman las diferencias de más.....													\$ 26,406,038	49	\$ 26,294,795	50	\$ 26,324,111	59	\$ 1,601,888	00	\$ 1,775,750	67	\$ 1,613,823	57
Idem ídem de menos.....													\$ 1,370,645	10	\$ 1,370,645	10	\$ 1,613,823	57
Aumento efectivo en el año de 88 á 89.....													\$ 231,242	90	\$ 161,927	10

NUMERO 34.

Proporción en que están los valores de los metales preciosos introducidos á cada Casa de Moneda, respecto del valor de la total introducción en el año fiscal de 1888 á 1889.

CASAS DE MONEDA.	De metales de oro.	De metales de plata.	De los totales.
Alamos.....	5,70 por ciento	1,60 por ciento.....	1,73 por ciento
Culiacán.....	1,87 " "	3,46 " "	3,40 " "
Chihuahua.....	1,95 " "	9,00 " "	8,77 " "
Durango.....	3,61 " "	3,50 " "
Guadalajara.....	0,57 " "	5,12 " "	4,98 " "
Guanajuato.....	36,12 " "	16,25 " "	16,90 " "
Hermosillo.....	2,17 " "	2,10 " "
México.....	31,23 " "	30,72 " "	30,73 " "
Oaxaca.....	3,47 " "	0,79 " "	0,87 " "
San Luis Potosí.....	8,76 " "	8,48 " "
Zacatecas.....	19,09 " "	18,52 " "	18,54 " "
	100,00	100,00	100,00

Proporción que guardan los valores de los metales de oro y los de plata, introducidos á las Casas de Moneda de la República, en el año fiscal de 1888 á 1889, respecto del total valor de los mismos metales.

Oro.....	3,22 por ciento.
Plata.....	96,78 " "
	100,00

NUMERO 35.

Proporción que guardan las cantidades de los metales preciosos introducidos á cada Casa de Moneda, en el año fiscal de 1888 á 1889, respecto del total de cada uno de los sistemas de beneficio de donde los mismos metales proceden.

CASAS DE MONEDA.	Procedente de vajilla y de moneda lisa.	PATIO.	TONEL.	LIXIVIACION.	FUEGO.	PAN.
Alamos.....	7,87 por ciento	1,81 por ciento	33,92 por ciento
Culiacán.....	3,87 por ciento	0,84 por ciento	19,38 "	12,80 "	5,38 "
Chihuahua.....	6,10 "	30,70 "	2,70 "	60,70 "
Durango.....	0,43 "	1,42 "	7,98 "	18,67 "
Guadalajara.....	9,75 "	6,41 "	0,48 "
Guanajuato.....	3,94 "	21,41 "
Hermosillo.....	0,12 "	0,15 "	25,29 "	4,93 "
México.....	60,55 "	30,33 "	60,39 por ciento	40,32 "
Oaxaca.....	11,40 "	19,61 "	0,48 "
San Luis Potosí.....	3,41 "	9,81 "	11,26 "
Zacatecas.....	0,53 "	23,53 "	7,03 "
	100,00 por ciento	100,00 por ciento	100,00 por ciento	100,00 por ciento	100,00 por ciento	100,00 por ciento

Proporción en que se hallan los pesos totales de los metales preciosos beneficiados por cada uno de los sistemas que en seguida se expresan, respecto del total peso de los mismos metales introducidos á las Casas de Moneda de la República, en el año fiscal de 1888 á 1889.

Patio.....	74,55 por ciento
Tonel.....	2,23 " "
Lixiviación.....	6,05 " "
Fuego.....	11,32 " "
Pan.....	3,01 " "
Procedente de vajilla y de moneda lisa.....	2,84 " "
	100,00 " "

PROCEDENCIAS.		SISTEMAS DE BENEFICIO.										PLATA.				ORO.				TOTAL VALOR.		Meses.				
ESTADOS.	MINERALES.	PATIO.		TOXEL.		LAVADEROS.		FUELO.		P.A.M.		MONEDA EN YIPAS.		VAJILLAS.		TOTAL EN KILOS DE TONDA DE PLATA PARA.		EN VALOR A 90 MILIOS DE LIGRAMOS.		KILÓGRAMOS DE TONDA DE ORO.		EN VALOR A 90 MILIOS DE LIGRAMOS.		PUNTA.	Oz.	Mesea.
		Kilos.	Oz.	Kilos.	Oz.	Kilos.	Oz.	Kilos.	Oz.	Kilos.	Oz.	Kilos.	Oz.	Kilos.	Oz.	Kilos.	Oz.	Kilos.	Oz.	Kilos.	Oz.	Puntes.	Oz.			
Chihuahua	Chinipas.....									191,380						172,504	6,740	46	2	294	206	1,476	44	8,222	90	Dbre. de 1888.
Idem...	Josés María.....									5,150						4,934	192	96	0	084	230	54	20	247	16	Nbre. de idem.
										99,720						92,999	3,696	20	1	923	390	1,291	76	4,843	96	Enero de 1889.
										65,413						62,637	2,776	28	2	283	619	1,460	58	3,918	86	Fbro. de idem.
										34,528						30,004	4,524	43	3	297	784	2,064	30	3,237	73	Marzo de idem.
										189,490						171,489	8,001	51	2	429	810	1,557	86	8,263	49	Abril de idem.
										13,643						12,754	889	80	0	366	924	236	13	734	93	Mayo de idem.
										303,000						400,530	14,526	30	10	286	757	6,019	81	21,246	13	
Sonora...	Minas Nuevas...									72,120						67,899	4,221	37						2,264	37	Julio de 1888.
										68,150						65,701	2,449	41						2,178	41	Agosto de idem.
										140,469						136,439	4,029	37						4,162	37	Sete. de idem.
										147,140						143,916	3,224	24						4,064	65	Octe. de idem.
										129,610						126,060	3,550	50						4,095	66	Dbre. de idem.
										270,830						261,048	9,782	12						5,016	13	Fbro. de 1889.
										82,550						82,550	0	0						1,712	47	Abril de idem.
										71,200						71,200	0	0						1,369	25	Mayo de idem.
										99,500						99,500	0	0						1,876	10	Junio de idem.
										1,075,350						1,075,350	0	0						27,838	81	
Sonora...	Trinidad.....															610,010	23,049	48						23,049	48	Junio de 1889.
Chihuahua	Urique.....															177,780	6,785	37						6,785	37	Agosto de 1888.
																119,710	4,392	62						4,392	62	Sete. de idem.
																68,800	2,926	95						2,926	95	Nbre. de idem.
																96,200	3,673	43						3,673	43	Dbre. de idem.
																167,870	6,367	14						6,367	14	Enero de 1889.
																80,400	3,312	61						3,312	61	Fbro. de idem.
																124,000	4,770	48						4,770	48	Marzo de idem.
																200,810	7,664	43						7,664	43	Abril de idem.
																130,320	4,981	78						4,981	78	Mayo de idem.
																131,270	5,026	25						5,026	25	Junio de idem.
																1,300,060	49,000	46						49,000	46	
Chihuahua	Uruachi.....															130,950	4,798	76						4,798	76	Julio de 1888.
	A la vuelta...															110,360	4,164	87						4,164	87	Agosto de idem.
																241,310	8,963	43						8,963	43	

NUMERO 37.

Pética de las introducciones de metales preciosos hechas á la Casa de Moneda de Culiacán precedentes de los minerales y minas que se citan del año fiscal de 1888 á 1889.

ESTADOS.	MINERALES.	SISTEMAS DE BENEFICIO.										PLATA.			ORO.			TOTAL VALOR.		Meses.				
		PATIO.		TONEL.		LAVACION.		FUEGO.		P.A.N.		MUNDA IN Y FOLIA.		VAJILLA.		TRAB. PERO A LOS HORNOS.		Su valor á \$ 20.10 el lib. legítimo.			Su valor á \$ 66.00 el lb. legítimo.		Pesa.	Oz.
		Kilos.	Oz.	Kilos.	Oz.	Kilos.	Oz.	Kilos.	Oz.	Kilos.	Oz.	Kilos.	Oz.	Kilos.	Oz.	Kilos.	Oz.	Kilos.	Oz.		Kilos.	Oz.		
Sinaloa...	Alambres.....	93	80																4,941	27		4,001	27	Julio de 1888.
				14	230					26	210								542	60		542	60	Sept. de ídem.
				24	570					17	800								675	45		675	45	Sept. de ídem.
Sinaloa...	Bacubirito.....																		702	83		702	83	Dicre. de ídem.
																			702	83		702	83	Marzo de 1889.
																			7,808	31		7,808	31	Julio de 1888.
Sinaloa...	Bacubirito.....																		1,444	30		1,444	30	Julio de 1888.
																			1,636	09		1,636	09	Sept. de ídem.
																			936	73		936	73	Sept. de ídem.
Durango...	Birimón.....																		11	81		11	81	Sept. de 1889.
																			497	63		497	63	Febrero de ídem.
																			464	91		464	91	Febrero de ídem.
Durango...	Birimón.....																		302	02		302	02	Marzo de ídem.
																			741	65		741	65	Abril de ídem.
																			461	79		461	79	Mayo de ídem.
																		9,491	67		9,491	67		
																			127	50		127	50	Sept. de 1888.
																			2,810	81		2,810	81	Dicre. de ídem.
																			1,614	15		1,614	15	Febrero de 1889.
																			106	53		106	53	Abril de ídem.
																			4,368	63		4,368	63	Junio de ídem.
																			9,927	62		9,927	62	

PROCEDENCIAS.		SISTEMAS DE BENEFICIO.												PLATA.				ORO.				TOTAL VALOR.		Meses.		
ESTADOS.	MINERALES.	PATIO.		TONTEL.		LAVARRAME.		FUSIDO.		PAN.		MOLINOS Y TABAS.		VAJILLA.		Total en libras de toda ley y en plata pura.		Su valor a 900 milésimas de fin.		Kilogramos de toda ley o sea oro puro.		Su valor a 900 milésimas de fin.		Puros.	Cs.	Meses.
		Kilogs.	Gs.	Kilogs.	Gs.	Kilogs.	Gs.	Kilogs.	Gs.	Kilogs.	Gs.	Kilogs.	Gs.	Kilogs.	Gs.	Kilogs.	Gs.	Kilogs.	Gs.	Kilogs.	Gs.	Kilogs.	Gs.			
Durango.	Parrilla.	10150														15240	623	40						623	40	Agosto de 1888
Idem.	Promontorio.	102010														101330	3,962	91						3,962	91	Nbre. de 1888.
		85370														84519	3,305	45						3,305	45	Idem.
		167350														165084	6,456	27						6,456	27	Fbro. de 1889.
		57870														57581	2,251	53						2,251	53	Marzo de idem.
		101080														99006	3,872	02						3,872	02	Abril de idem.
		513080														507520	19,848	58						19,848	58	
Idem.	San Andrés.							205300								193004	7,571	65						7,571	65	Sbre. de 1888.
								218340								210991	8,251	63						8,251	63	Idem.
								1,406960								1,394220	53,353	28						53,353	28	Nbre. de idem.
								111490								107906	4,220	10						4,220	10	Idem.
								136220								131816	5,155	19						5,155	19	Fbro. de 1889.
								169070								165112	7,278	63						7,278	63	Idem.
								111690								106289	4,156	86						4,156	86	Mayo de idem.
								281000								272045	10,639	41						10,639	41	Junio de idem.
								2,664790								2,572983	100,635	80						100,635	80	
Idem.	San Dimas.	277440														276741	10,823	06						10,823	06	Sbre. de 1888.
		55490														55204	2,162	49						2,162	49	Idem.
		35330														35030	1,374	80						1,374	80	Nbre. de idem.
		244830														243329	9,516	35						9,516	35	Fbro. de idem.
		8000														8574	333	33						333	33	Abril de 1889.
		621690														619091	24,212	03						24,212	03	
Idem.	S Juan de Guadalupe.															240089	9,741	62						9,741	62	Marzo de 1889.
Idem.	Satg. Papatziaro.															200449	7,839	36						7,839	36	Nbre. de 1888.
																159672	6,244	61						6,244	61	Mayo de 1889.
																377630	14,083	97						14,083	97	
Idem.	Sierra Santa.															12717	497	35						497	35	Fbro. de 1889.
																16100	632	35						632	35	Junio de idem.
																28886	1,129	70						1,129	70	

PROCEDENCIAS.		SISTEMAS DE BENEFICIO										PLATA.				ORO.				TOTAL VALOR.		MOSOS.					
ESTADOS.	MINERALES.	PATIO.		TORNILLO.		LATERIZOS.		PIEDRA.		P.A.N.		Molinos de agua y de vapor.		VALIENDA.		Total en kilos de plata pura.		En valor de \$ 20,000 al kilo.		Kilogramos de plata pura.		En valor de \$ 20,000 al kilo.		PESOS.	C.A.	MOSOS.	MOSOS.
		Kilos.	Gr.	Kilos.	Gr.	Kilos.	Gr.	Kilos.	Gr.	Kilos.	Gr.	Kilos.	Gr.	Pesos.	C.A.	Kilos.	Gr.	Pesos.	C.A.								
Jalisco ...	Desmercurado...	70,840	47,345									70,840	47,345			70,840	47,345	2,924	18	1,844	22	2,924	18	1,844	22	18	Julio de 1888.
		129,185										129,185				129,185		4,798	40			4,798	40			40	Obra. de idem.
Idem	Etrenalla.....	424,455	109,290									424,455	109,290			424,455	109,290	16,510	53	4,097	06	16,510	53	4,097	06	53	Julio de 1888.
		503,455										503,455				503,455		19,654	31	16,180	67	19,654	31	16,180	67	67	Agosto de idem.
		416,190										416,190				416,190		16,180	67	6,178	55	16,180	67	6,178	55	55	Sept. de idem.
		159,123										159,123				159,123		6,178	55	17,848	49	6,178	55	17,848	49	49	Oct. de idem.
		450,306										450,306				450,306		10,634	28	11,022	13	10,634	28	11,022	13	28	Nov. de idem.
		278,500										278,500				278,500		12,430	90	15,114	96	12,430	90	15,114	96	96	Dic. de idem.
		282,370										282,370				282,370		6,943	57	6,943	57	6,943	57	6,943	57	57	Enero de 1889.
		319,518										319,518				319,518		15,114	96	15,114	96	15,114	96	15,114	96	96	Febrero de idem.
		388,888										388,888				388,888		6,943	57	6,943	57	6,943	57	6,943	57	57	Marzo de idem.
		178,528										178,528				178,528		5,110	41	5,110	41	5,110	41	5,110	41	41	Abril de idem.
		151,430										151,430				151,430		5,110	41	5,110	41	5,110	41	5,110	41	41	Mayo de idem.
		3,646,113										3,646,113				3,646,113		141,731	16	141,731	16	141,731	16	141,731	16	16	Junio de 1889.
Idem	Huastotzinguilla.	380,750	351,750									380,750	351,750			380,750	351,750	14,813	55	13,676	50	14,813	55	13,676	50	55	Julio de 1888.
		574,986										574,986				574,986		22,375	08	22,375	08	22,375	08	22,375	08	08	Agosto de idem.
		585,346										585,346				585,346		22,787	37	22,787	37	22,787	37	22,787	37	37	Sept. de idem.
		409,080										409,080				409,080		15,923	00	15,923	00	15,923	00	15,923	00	00	Oct. de idem.
		504,088										504,088				504,088		23,111	46	23,111	46	23,111	46	23,111	46	46	Nov. de idem.
		503,393										503,393				503,393		19,396	58	19,396	58	19,396	58	19,396	58	58	Dic. de idem.
		498,640										498,640				498,640		19,396	58	19,396	58	19,396	58	19,396	58	58	Enero de 1889.
		414,200										414,200				414,200		16,121	82	16,121	82	16,121	82	16,121	82	82	Febrero de idem.
		770,285										770,285				770,285		29,968	68	29,968	68	29,968	68	29,968	68	68	Marzo de idem.
		529,708										529,708				529,708		20,337	58	20,337	58	20,337	58	20,337	58	58	Abril de idem.
		279,983										279,983				279,983		10,894	59	10,894	59	10,894	59	10,894	59	59	Mayo de idem.
		5,885,309										5,885,309				5,885,309		229,004	94	229,004	94	229,004	94	229,004	94	94	Junio de idem.
Territorio de Tepic.	Jora Viejo.....	52,120	43,655									52,120	43,655			52,120	43,655	2,024	16	1,698	78	2,024	16	1,698	78	16	Obra. de 1888.
		19,776										19,776				19,776		3,722	94	3,722	94	3,722	94	3,722	94	94	Mayo de 1889.
Hidalgo ..	Pachuca.....	572,362										572,362				572,362		29,295	14	29,295	14	29,295	14	29,295	14	14	Junio de idem.

ESTADOS	PROCEDENCIAS.	SISTEMAS DE BENEFICIO.												PLATA				ORO				TOTAL VALOR.		Meses.																											
		FABRICO		TONEL.		LAVARRAS.		FUERGO		FAN		MORRETS DE YALIA		VAJILLA.		TOTAL EN MILA DE DOLARS.		SU VALOR A \$ 100.000 EL KILO.		SU VALOR EN MILA DE DOLARS.		SU VALOR A \$ 100.000 EL KILO.																													
		Kilogs.	Oz.	Kilogs.	Oz.	Kilogs.	Oz.	Kilogs.	Oz.	Kilogs.	Oz.	Kilogs.	Oz.	Kilogs.	Oz.	Kilogs.	Oz.	Kilogs.	Oz.	Kilogs.	Oz.	Kilogs.	Oz.	Kilogs.	Oz.	Kilogs.	Oz.	Kilogs.	Oz.	Kilogs.	Oz.	Kilogs.	Oz.																		
Jalisco...	Parnaso.....	10,100	35,915	6,450	61,465	19,100	35,915	6,450	61,465	19,024	35,771	6,424	61,210	2,394	22	744	01	1,398	97	251	24	2,394	22	744	01	1,398	97	251	24	2,394	22	01	Obre. de 1888. Dhrs. de idem. Fbro. de 1889.																		
Idem.....	Reyes.....	59,770	71,450	75,733	231,750	207,148	64,530	138,088	161,735	169,366	1,181,270	273,670	834,201	648,930	562,471	831,889	816,010	516,520	556,971	746,901	607,865	6,398,428	23,760	109,445	38,195	147,745	295,385	3,886	30	2,783	19	2,949	09	821	09	9,026	08	8,063	22	2,513	61	5,308	84	6,297	80	4,257	25	45,997	37	30	Julio de 1888. Agosto de idem. Sbre. de idem. Nbre. de idem. Enero de 1889. Fbro. de idem. Marzo de idem. Abril de idem. Mayo de idem. Junio de idem.
Idem.....	San Sebastian..	373,670	834,201	648,930	562,471	831,889	816,010	516,520	556,971	746,901	607,865	6,398,428	23,760	109,445	38,195	147,745	295,385	3,886	30	2,783	19	2,949	09	821	09	9,026	08	8,063	22	2,513	61	5,308	84	6,297	80	4,257	25	45,997	37	29	Julio de 1888. Agosto de idem. Sbre. de idem. Obre. de idem. Nbre. de idem. Enero de 1889. Fbro. de idem. Marzo de idem. Abril de idem. Mayo de idem.										
Sinaloa...	Santa Rosalia..	23,760	109,445	38,195	147,745	295,385	3,886	30	2,783	19	2,949	09	821	09	9,026	08	8,063	22	2,513	61	5,308	84	6,297	80	4,257	25	45,997	37	29	Mayo de 1889.	64	923	64	29	Mayo de 1889.																
Jalisco...	Santo Tomas...	109,445	38,195	147,745	295,385	3,886	30	2,783	19	2,949	09	821	09	9,026	08	8,063	22	2,513	61	5,308	84	6,297	80	4,257	25	45,997	37	29	4,258	07	1,487	78	5,749	26	11,495	11	07	Julio de 1888. Sbre. de idem. Junio de 1889.													

ESTADOS.	PROCEDENCIAS.		SISTEMAS DE BENEFICIO.										PLATA.				ORO.				TOTAL VALOR.		Meses.									
	FABRICO.	TUNEL.	LAVADEROS.	FUNDO.	EXR.	Moedas fin y filas.	VAJILLA.	Edific. Gr.	Edific. Gr.	Tonel y otros apar. para lavar.	Edific. Gr.	Yasca.	Os.	Edific. Gr.	Os.	Edific. Gr.	Os.	Edific. Gr.	Os.	Edific. Gr.	Os.	Edific. Gr.		Os.	Edific. Gr.	Os.	Edific. Gr.	Os.	Edific. Gr.	Os.		
Comercio de Guadalupe.	20 050					15 350	17 515	20 050		20 050	19 850	776 31				15 350	17 515	20 050		20 050	19 850	776 31							776 31		Julio de 1888.	
						15 350	17 515	20 050		20 050	19 850	776 31				15 350	17 515	20 050		20 050	19 850	776 31							476 43		Idem.	
						12 313	10 033	10 033		10 033	8 965	348 20				12 313	10 033	10 033		10 033	8 965	348 20							348 20		Agosto de idem.	
						14 380	15 570	15 570		15 570	11 160	436 46				14 380	15 570	15 570		15 570	11 160	436 46							436 46		Sere. de idem.	
						12 200	20 245	20 245		20 245	9 890	386 79				12 200	20 245	20 245		20 245	9 890	386 79							386 79		Nbre. de idem.	
						19 665	0 161	0 161		0 161	10 789	421 65				19 665	0 161	0 161		0 161	10 789	421 65							421 65		Nbre. de idem.	
						2 012	6 830	6 830		6 830	10 789	421 65				2 012	6 830	6 830		6 830	10 789	421 65							1 137 40*		Idem.	
						17 515	10 033	10 033		10 033	29 940	610 18				17 515	10 033	10 033		10 033	29 940	610 18							610 18		Idem. de idem.	
						30 000	10 033	10 033		10 033	29 940	610 18				30 000	10 033	10 033		10 033	29 940	610 18							1 170 32		Idem.	
						28 715	4 800	4 800		4 800	3 940	1 465 76				28 715	4 800	4 800		4 800	3 940	1 465 76							1 465 76		Idem. de 1889.	
					78 855	161 904	161 904		161 904	208 225	8 143 64				78 855	161 904	161 904		161 904	208 225	8 143 64							96 58*		Idem.		
Jefatura de Hacienda.						93 745	247 224	247 224		247 224	85 902	3 281 32			93 745	247 224	247 224		247 224	85 902	3 281 32								3 281 32		Julio de 1888.	
						670 248	110 568	110 568		110 568	600 102	23 471 74			670 248	110 568	110 568		110 568	600 102	23 471 74								8 587 28		Agosto de idem.	
						73 890	97 185	97 185		97 185	66 830	2 574 78			73 890	97 185	97 185		97 185	66 830	2 574 78							3 856 61		Idem.		
						35 045	339 815	339 815		339 815	80 222	3 372 06			35 045	339 815	339 815		339 815	80 222	3 372 06								2 574 78		Idem.	
						60 575	60 575	60 575		60 575	53 050	2 096 50			60 575	60 575	60 575		60 575	53 050	2 096 50								3 372 06		Idem.	
						1 734 295	1 734 295	1 734 295		1 734 295	1 541 929	60 303 29			1 734 295	1 734 295	1 734 295		1 734 295	1 541 929	60 303 29								1 215 70		Idem.	
						42 285	42 285	42 285		42 285	39 050	1 567 73*			42 285	42 285	42 285		42 285	39 050	1 567 73*								1 215 70		Idem.	
						49 403	97 565	97 565		97 565	44 858	1 839 46*			49 403	97 565	97 565		97 565	44 858	1 839 46*								3 281 32		Idem.	
						62 250	62 250	62 250		62 250	53 224	2 181 73*			62 250	62 250	62 250		62 250	53 224	2 181 73*								23 471 74		Idem.	
						39 240	39 240	39 240		39 240	36 415	1 459 82*			39 240	39 240	39 240		39 240	36 415	1 459 82*								3 856 61		Idem.	
Michoacán Sin expresar mineral.						199 055	199 055		199 055	223 130	9 129 37*			199 055	199 055	199 055		199 055	223 130	9 129 37*									60 303 29		Idem.	
						199 055	199 055		199 055	223 130	9 129 37*			199 055	199 055	199 055		199 055	223 130	9 129 37*									60 303 29		Idem.	
Zacatecas. Pinos.						450 560*	450 560*		450 560*	450 560*	1 293 73*			450 560*	450 560*	450 560*		450 560*	450 560*	1 293 73*									1 983 30*		Idem.	
						1 293 73*	1 293 73*		1 293 73*	1 293 73*	4 506 50*			1 293 73*	1 293 73*	1 293 73*		1 293 73*	1 293 73*	4 506 50*									1 983 30*		Idem.	
						1 411 61*	1 411 61*		1 411 61*	1 411 61*	3 503 30*			1 411 61*	1 411 61*	1 411 61*		1 411 61*	1 411 61*	3 503 30*									1 983 30*		Idem.	
						204 76*	204 76*		204 76*	204 76*	1 754 68*			204 76*	204 76*	204 76*		204 76*	204 76*	1 754 68*										1 983 30*		Idem.
						3 392 60*	3 392 60*		3 392 60*	3 392 60*	12 521 97*			3 392 60*	3 392 60*	3 392 60*		3 392 60*	3 392 60*	12 521 97*											Idem.	

* Incluidos los valores de la plata y del oro destinados á la exportación.

NUMERO 41.

Relación de las introducciones de metales preciosos hechas á la Casa de Moneda de Guanojuato, precedentes de los metales y minas que se explotaron, en los meses que se citan del año fiscal de 1888 á 1889.

ESTADOS.	MINERALES.	SISTEMAS DE BENEFICIO:										PLATA.				ORO.				TOTAL VALOR.		Meses.
		PATIO.	TOSSEL.	LAVARRIOS.	FUECO.	PAN.	Moneda lim y tabla.	VAJILLA.	Total peso Plata por libra.	Total en kilo de plata por el kilo de plata pura.	Su valor 4.500,00 el Kg. de plata.	Kilogramos de plata por oro puro.	Min. de gramo.	Peso.	Gr.	Peso.	Gr.					
Guanojuato	Pozos.....	38 505									38 505	38 208	1,501 75						1,501 75	Julio de 1888.		
Idem.....	Sin expresar mi- nerales.....	7,642,145									7,610,702	297,646,94	50,717,55*	3	510	500	2,230 11		299,006 05	Julio de 1888.		
		1,293,270									1,239,584	50,717,55*	40	183	600	27,142 00*		77,850 58*	Idem.			
		8,123,940									8,001,436	316,447,97	3	497	500	2,250 74		318,608 71	Agosto de idem			
		1,148,000									1,148,000	44,873,85*	39	632	300	26,363 04*		71,238 89*	Idem.			
		7,283,750									7,230,945	283,017,95	1	980	700	1,274 64		294,202 50	Idem.			
		949 125									949 125	33,768 91*	26	250	700	17,733 52*		61,502 43*	Idem.			
		8,000,000									8,000,000	324,767 84	4	481	200	2,883 78		327,651 62	Idem.			
		1,250,000									1,250,000	48,119,55*	41	267	400	27,872 66*		73,992 21	Idem.			
		8,143,650									8,143,650	316,772 50	2	189	100	1,408 75		318,181 25	Idem.			
		1,017,100									1,017,100	33,750 58*	25	631	900	16,006 95*		22,662 53*	Idem.			
		7,452,190									7,452,190	288,966 86	1	798	400	1,157 32		290,124 18	Idem.			
		968,121									968,121	37,978 61*	30	886	600	26,642 07*		64,920 68*	Idem.			
		7,309,040									7,309,040	284,468 50	3	537	405	2,280 29		286,757 79	Idem.			
		1,116,000									1,116,000	41,842 50*	37	281	700	25,180 66*		67,023 16*	Idem.			
		7,424,140									7,424,140	288,682 89	1	150	600	1,383 97		289,946 36	Idem.			
		1,147,210									1,147,210	43,354 52*	42	105	700	26,441 57*		71,796 09*	Idem.			
		7,041,645									7,041,645	274,173 88	2	106	700	1,413 64		276,587 52	Idem.			
		970,700									970,700	36,299 60*	40	944	600	27,634 54*		63,944 34*	Idem.			
		10,057,735									10,057,735	391,697 09	1	317	100	547 59		392,545 35*	Idem.			
		1,004,020									1,004,020	38,480 48*	37	516	600	25,328 91*		63,819 39*	Idem.			
		9,492,845									9,447,545	369,482 47	1	344	700	665 35		370,247 82	Idem.			
		947,040									947,040	35,912 32*	33	871	900	22,877 62*		58,789 94*	Idem.			
		8,035,000									8,035,000	312,398 89	9	454	200	2,292 85		314,611 77	Idem.			
		874 130									874 130	32,635 19*	34	687	100	23,022 97*		65,668 12*	Idem.			
		109,212,236									109,212,236	4,238,129 52*	468	931	600	315,733 67*		4,553,866 50*				

PROCEDENCIAS.		SISTEMAS DE BENEFICIO										PLATA.				ORO.				TOTAL VALOR.		Meses.					
ESTADOS.	MINERALES.	PATIO.		TONEL.		LAVADO.		FUERGO.		FAN.		MONTAJES Y BARRAS.		TOTAL EN ORO.		EN VALOR A 66.236 MILÍGRAMOS.		TOTAL VALOR.		Meses.							
		Kilós.	Gr.	Kilós.	Gr.	Kilós.	Gr.	Kilós.	Gr.	Kilós.	Gr.	Kilós.	Gr.	Kilós.	Gr.	En valor a 66.236 miligramos.	En valor a 66.236 miligramos.	Franc.	Gr.								
Sonora	Planchas de Plata	23 480	23 480	902 68	Julio de 1888.					
		21 900	21 900	841 08	Agosto de ídem.				
		32 900	32 900	1 208 12	Sept. de ídem.				
		17 860	17 860	688 26	Oct. de ídem.			
		25 300	25 300	963 72	Dicre. de ídem.				
		121 540	121 540	4 601 96					
Idem	Santa Ana	25 050	25 050	1 220 17	Julio de 1888.			
		79 390	79 390	2 913 50	Agosto de ídem.			
		21 770	21 770	819 88	Sept. de ídem.			
		92 310	92 310	3 444 25	Dicre. de ídem.		
		228 520	228 520	8 416 80				
Idem	San Javier	119 200	119 200	4 406 84	Julio de 1888.		
		18 450	18 450	676 82	Agosto de ídem.		
		49 210	49 210	1 830 77	Sept. de ídem.		
		84 580	84 580	3 118 94	Oct. de ídem.	
		47 100	47 100	1 733 94	Dicre. de ídem.		
		9 820	9 820	352 92	Enero de 1889.		
		22 330	22 330	820 04	Febrero de ídem.		
		59 690	59 690	2 104 02	Marzo de ídem.	
		74 150	74 150	3 711 74	Abril de ídem.	
		64 130	64 130	2 351 54	Junio de ídem.	
		545 720	545 720	20 107 57		
Idem	San Luis	80 050	80 050	3 234 94	Sept. de 1888.	
		44 270	44 270	1 606 75	Dicre. de ídem.	
		12 240	12 240	375 52	Enero de 1889.
		130 930	130 930	5 317 21	
		70 190	70 190	2 568 37	Junio de 1889.	

ESTADOS	SISTEMAS DE BENEFICIO.										PLATA.				ORO.				TOTAL VALOR		Meses.
	PATIO.	TUSIL.	LOSTRADOS.	FULDO.	PAN.	Mano de obra y fillos.	VASTILLA.	Total peso de las joyas.	Total en libras de las joyas y de las platas por ellas.	En valor de las joyas y de las platas por ellas.	En valor de las joyas y de las platas por ellas.	En valor de las joyas y de las platas por ellas.	En valor de las joyas y de las platas por ellas.	En valor de las joyas y de las platas por ellas.	En valor de las joyas y de las platas por ellas.	En valor de las joyas y de las platas por ellas.	En valor de las joyas y de las platas por ellas.	En valor de las joyas y de las platas por ellas.			
Durango.	154 350	850 000	154 350	146 352	5,725 68	5,725 68	08	Obre. de 1888.
	173 830	850 000	826 344	32,317 49	32,317 49	49	Obre. de ídem.
	94 900	179 176	6,655 41	6,655 41	41	Obre. de ídem.
	261 050	94 900	3,069 05	3,069 05	05	Fbrero. de 1889.
	685 070	850 000	252 953	9,892 74	9,892 74	74	Mayo de ídem.
Guerrero.	1,628 500	1,628 500	1,606 130	62,931 47	62,931 47	08	Julio de 1888.
	1,823 610	1,307 718	51,143 54	51,143 54	75	Agosto de ídem.
	1,369 320	1,355 078	52,995 75	52,995 75	75	Obre. de ídem.
	1,318 400	1,006 396	51,091 84	51,091 84	35	Obre. de ídem.
	909 440	445 190	17,296 43	17,296 43	43	Obre. de ídem.
	835 620	909 440	35,297 71	35,297 71	43	Obre. de ídem.
	723 430	825 846	32,298 01	32,298 01	13	Enero de 1889.
	811 350	723 430	28,045 51	28,045 51	68	Fbrero. de ídem.
	694 350	805 159	31,488 96	31,488 96	96	Marzo de ídem.
	545 040	599 276	23,437 08	23,437 08	62	Abril de ídem.
	797 020	549 610	21,142 72	21,142 72	72	Mayo de ídem.
	11,311 300	11,311 300	788 140	30,823 37	30,823 37	37	Junio de ídem.
Michoacán	608 295	608 295	597 494	23,307 39	23,307 39	71	Julio de 1888.
	364 950	360 382	14,094 18	14,094 18	47	Agosto de ídem.
	419 800	412 980	16,151 24	16,151 24	24	Obre. de ídem.
	802 734	788 016	30,841 98	30,841 98	83	Obre. de ídem.
	732 240	732 781	28,207 24	28,207 24	89	Obre. de ídem.
	722 530	714 591	27,946 94	27,946 94	67	Obre. de ídem.
	730 745	719 223	28,128 69	28,128 69	53	Enero de 1889.
	686 455	679 203	26,565 30	26,565 30	32	Fbrero. de ídem.
	692 410	685 532	26,810 47	26,810 47	77	Marzo de ídem.
	553 800	350 492	13,707 39	13,707 39	39	Abril de ídem.
	417 550	411 634	16,098 59	16,098 59	10	Mayo de ídem.
	428 845	418 234	15,356 71	15,356 71	38	Junio de ídem.
	6,060 304	6,060 304	6,861 222	295,332 52	295,332 52	30
Oaxaca...	41 415	41 415	35 445	1,386 14	1,386 14	21	Julio de 1888.
	1 975	1 223	48 07	48 07	83	Agosto de ídem.
	68 640	2,684 44	2,684 44	50	Obre. de ídem.
	14 833	360 89	360 89	18	Obre. de ídem.
	15 232	540	540	26	Nbre. de ídem.
	1 050	37 76	37 76	35	Fbrero. de 1889.
	1 389	19 76	19 76	04	Abril de ídem.
	0 925	12 79	12 79	37
	133 911	133 911	120 854	4,726 49	4,726 49	37

ESTADOS.	MINERALES.	SISTEMAS DE BENEFICIO												PLATA.				ORO.				TOTAL VALOR.		Meses.		
		PATIO.		TONTEL.		LAVACION.		FUERDO.		PAS.		MERCURIO Y FILAS.		VAJILLA.		TOTAL EN OBLAS DE TONELADA.		Su valor a \$ 100.00 el kilogramo.		Su valor a \$ 100.00 el kilogramo.		Pues.	Os.			
		Gr.	Os.	Gr.	Os.	Gr.	Os.	Gr.	Os.	Gr.	Os.	Gr.	Os.	Gr.	Os.	Gr.	Os.	Gr.	Os.	Gr.	Os.					
Zacatecas.	Del frente...	491 850	10,143 15	Enero de 1889.	
		68 270	2,061 01	Febrero de ídem.	
		50 840	3,545 54	Marzo de ídem.	
		153 080	5,993 34	Abril de ídem.	
		99 980	3,808 35	Mayo de ídem.	
Zacatecas.	Pánuco.....	123 130	4,802 23	Junio de ídem.	
		155 080	6,049 30	...	
		1 182 810	46,096 52	...	
		30 370	1,536 63	Enero de 1889.	
		58 920	2,295 07	Julio de 1888.	
Chihuahua	Parral.....	87 010	3,302 04	Novre. de ídem.	
		58 350	2,273 66	Enero de 1889.	
		58 300	2,298 63	Abril de ídem.	
		57 600	2,243 64	Mayo de ídem.	
		320 980	12,472 04	...
Zacatecas.	Pinos.....	333 600	16,060 03*	Agosto de 1888
		321 150	16,596 87*	Novre. de ídem.	
		283 230	14,096 01*	Febr. de 1889.	
		292 170	15,718 48*	Junio de ídem.
		292 170	62,381 39*	...
Durango.	San Juan de Guadalupe.....	143 580	5,300 95	Julio de 1888.
		105 830	6,218 41	Agosto de ídem.
		172 990	6,457 56	Sept. de ídem.
		87 850	3,314 02	Oct. de ídem.
		44 430	3,911 29	Novre. de ídem.

PROCEDENCIAS.		SISTEMAS DE BENEFICIO.										PLATA.				ORO.				TOTAL VALOR.		Meses.								
ESTADOS.	MINERALES.	PATIO.		TOSEL.		LAVADEROS.		PULIDO.		F.A.S.		Mochas lavadas y muel.		VALILLA.		Total peso a las leyes.		Total en libras de plata pura.		Su valor a \$4.25 el lb. ingran.		Kilogramos de plata pura a \$4.25 el lb. ingran.		Su valor a \$4.25 el lb. ingran.		TOTAL VALOR.		Meses.		
		Kilogs.	ca.	Kilogs.	ca.	Kilogs.	ca.	Kilogs.	ca.	Kilogs.	ca.	Kilogs.	ca.	Kilogs.	ca.	Kilogs.	ca.	Kilogs.	ca.	Franc.	Ca.	Kilogs.	gramos.	Franc.	Ca.	Franc.	Ca.	Franc.	Ca.	
Coahuila.	Sierra Mojada...	13,000						13,000								13,000		12,970		507.60						507.60		507.60	40	Agosto de 1888.
		13,000							13,000								13,000		12,974		507.40					507.40		507.40	40	Agosto de 1888.
		13,000							13,000								13,000		12,974		507.40					507.40		507.40	40	Agosto de 1888.
		13,000							13,000								13,000		12,974		507.40					507.40		507.40	40	Agosto de 1888.
		13,000							13,000								13,000		12,974		507.40					507.40		507.40	40	Agosto de 1888.
		13,000							13,000								13,000		12,974		507.40					507.40		507.40	40	Agosto de 1888.
		13,000							13,000								13,000		12,974		507.40					507.40		507.40	40	Agosto de 1888.
		13,000							13,000								13,000		12,974		507.40					507.40		507.40	40	Agosto de 1888.
		13,000							13,000								13,000		12,974		507.40					507.40		507.40	40	Agosto de 1888.
		13,000							13,000								13,000		12,974		507.40					507.40		507.40	40	Agosto de 1888.
Zacatecas.	Samborombete....	40,510						246,420								246,420		287,582		11,247.05					11,247.05		11,247.05	05	Julio de 1888.	
		40,510						246,420								246,420		287,582		11,247.05					11,247.05		11,247.05	05	Julio de 1888.	
		40,510						246,420								246,420		287,582		11,247.05					11,247.05		11,247.05	05	Julio de 1888.	
		40,510						246,420								246,420		287,582		11,247.05					11,247.05		11,247.05	05	Julio de 1888.	
		40,510						246,420								246,420		287,582		11,247.05					11,247.05		11,247.05	05	Julio de 1888.	
		40,510						246,420								246,420		287,582		11,247.05					11,247.05		11,247.05	05	Julio de 1888.	
		40,510						246,420								246,420		287,582		11,247.05					11,247.05		11,247.05	05	Julio de 1888.	
		40,510						246,420								246,420		287,582		11,247.05					11,247.05		11,247.05	05	Julio de 1888.	
		40,510						246,420								246,420		287,582		11,247.05					11,247.05		11,247.05	05	Julio de 1888.	
		40,510						246,420								246,420		287,582		11,247.05					11,247.05		11,247.05	05	Julio de 1888.	
40,510						246,420								246,420		287,582		11,247.05					11,247.05		11,247.05	05	Julio de 1888.			
Idem.....	Veta Grande....	612,550						1,508,540								1,508,540		4,453,880		174,187.39					174,187.39		174,187.39	39	Julio de 1888.	
		612,550						1,508,540								1,508,540		4,453,880		174,187.39					174,187.39		174,187.39	39	Julio de 1888.	
		612,550						1,508,540								1,508,540		4,453,880		174,187.39					174,187.39		174,187.39	39	Julio de 1888.	
		612,550						1,508,540								1,508,540		4,453,880		174,187.39					174,187.39		174,187.39	39	Julio de 1888.	
		612,550						1,508,540								1,508,540		4,453,880		174,187.39					174,187.39		174,187.39	39	Julio de 1888.	
		612,550						1,508,540								1,508,540		4,453,880		174,187.39					174,187.39		174,187.39	39	Julio de 1888.	
		612,550						1,508,540								1,508,540		4,453,880		174,187.39					174,187.39		174,187.39	39	Julio de 1888.	
		612,550						1,508,540								1,508,540		4,453,880		174,187.39					174,187.39		174,187.39	39	Julio de 1888.	
		612,550						1,508,540								1,508,540		4,453,880		174,187.39					174,187.39		174,187.39	39	Julio de 1888.	
		612,550						1,508,540								1,508,540		4,453,880		174,187.39					174,187.39		174,187.39	39	Julio de 1888.	
Idem.....	Villanueva.....	42,830						6,088,030								6,088,030		6,683,705		260,610.83					260,610.83		260,610.83	83	Julio de 1888.	
		42,830						6,088,030								6,088,030		6,683,705		260,610.83					260,610.83		260,610.83	83	Julio de 1888.	
		42,830						6,088,030								6,088,030		6,683,705		260,610.83					260,610.83		260,610.83	83	Julio de 1888.	
		42,830						6,088,030								6,088,030		6,683,705		260,610.83					260,610.83		260,610.83	83	Julio de 1888.	
		42,830						6,088,030								6,088,030		6,683,705		260,610.83					260,610.83		260,610.83	83	Julio de 1888.	
		42,830						6,088,030								6,088,030		6,683,705		260,610.83					260,610.83		260,610.83	83	Julio de 1888.	
		42,830						6,088,030								6,088,030		6,683,705		260,610.83					260,610.83		260,610.83	83	Julio de 1888.	
		42,830						6,088,030								6,088,030		6,683,705		260,610.83					260,610.83		260,610.83	83	Julio de 1888.	
		42,830						6,088,030								6,088,030		6,683,705		260,610.83					260,610.83		260,610.83	83	Julio de 1888.	
		42,830						6,088,030								6,088,030		6,683,705		260,610.83					260,610.83		260,610.83	83	Julio de 1888.	
42,830						6,088,030								6,088,030		6,683,705		260,610.83					260,610.83		260,610.83	83	Julio de 1888.			

NUMERO 52.

Noticia que manifiesta la importancia de las introducciones de metales preciosos hechas á las Casas de Moneda de Guanajuato y de Hermosillo, en el año fiscal de 1888 á 1889, con expresion de los Estados, Mnerales y sistemas de beneficio de donde proceden.

ESTADOS.	MINERALES.	SISTEMAS DE BENEFICIO										PLATA.				ORO.				TOTAL VALOR.				
		FATIO.	TONEL.	LARRANOS.	FUEGO.	PAN.	Moneda las y mas.	VARELLA.	Toni peso ó on lepes.	Total en kilo de cada ley ó sus puros.	En valor á 820.100 el kilogramo.	Kilogramos de cada ley ó sus puros.	En valor á 820.100 el kilogramo.	Kilogramos.	Milésimos.	Gramos.	Centésimos.	En valor á 820.100 el kilogramo.	Kilogramos.	Milésimos.	Gramos.	Centésimos.		
Casa de Moneda de Guanajuato.		388,505							38,300	1,501.75	408	600	315,733.67				1,501.75					4,553,856.50	26,739.31	
Guanajuato.	Puros	388,505							38,300	1,501.75	408	600	315,733.67				1,501.75					4,553,856.50	26,739.31	
Idem.	Sin expresar minerales	109,212,236							109,212,236	4,238,122.83							4,238,122.83							
Idem.	Jefatura de Hacienda.	109,250,741							109,250,741	4,266,373.89							4,266,373.89							
Casa de Moneda de Hermosillo.									4,920,345	187,319.20							187,319.20					187,405.43		
Sonora.	Barranca [La].								4,920,345	187,319.20							187,319.20					187,405.43		
Idem.	Bataco.								34,520	1,285.90							1,285.90					1,285.90		
Idem.	Condoveria [La].								141,000	4,997.93							4,997.93					4,997.93		
Idem.	Purisima [La].								135,840	5,000.05							5,000.05					5,000.05		
Idem.	Planchas de Plata.								121,540	4,061.96							4,061.96					4,061.96		
Idem.	Santa Ana.								228,620	8,416.80							8,416.80					8,416.80		
Idem.	San Javier.								545,730	20,107.57							20,107.57					20,107.57		
Idem.	San Luis.								143,170	5,317.21							5,317.21					5,317.21		
Idem.	San Sarapo.								70,190	2,568.37							2,568.37					2,568.37		
Idem.	Boyota.								165,510	5,984.64							5,984.64					5,984.64		
Idem.	Torillon.								27,530	1,010.37							1,010.37					1,010.37		
Idem.	Yesso [El].								5,289,570	201,325.65							201,325.65					201,325.65		
Idem.	Trinidad.								548,300	41,037.99							41,037.99					41,037.99		
Idem.	Yesso [El].								1,055,880	41,037.99							41,037.99					41,037.99		
Idem.	Comercio de Hermosillo.								2,164,150	80,350.28							80,350.28					80,350.28		
Idem.	Jefatura de Hacienda.								23,340	816.95							816.95					816.95		
		792,300							15,006,825	570,205.97							570,205.97					570,205.97		
									23,330	86.23							86.23					86.23		

* Incluidos los valores de la plata y del oro destinados á la exportación.

NUMERO 53.

Noticia que manifiesta la importancia de las introducciones de metales preciosos hechas á la Casa de Moneda de Mexico, en el año fiscal de 1888 á 1889, con expresion de los Estados, Minerales y sistemas de beneficio de donde proceden.

ESTADOS.	MINERALES.	SISTEMAS DE BENEFICIO:						PLATA.				ORO.				TOTAL VALOR.	
		PATIO.	TONEL.	LARRACION.	PIRRO.	PAN.	Moneda fina y tola.	VARELLA.	Total peso ó tola.	Total en tola de todo por el año.	En valor á \$ 100.00 el libro.	En valor á \$ 100.00 el libro.	Kilogramos de plata por kilo oro puro.	Gramos.	Libras.		
Chihuahua.....	Sin expresar minerales.	3,965,680							3,965,680	3,965,680	149,667.99	0	430	000	4,137.90	153,805	89
Durango.....	Idem.....	685,070							1,535,670	1,480,641	68,258.37	0	476	000	1,593.58	58,258	37
Guerrero.....	Idem.....	11,311,589							11,311,589	11,190,975	437,609.49	0	813	000	28,194.94	5,371,611	81
Hidalgo.....	Pachuca.....	14,354,650	12,077	430					159,730,069	166,626,272	5,343,169.87	4	290	000	2,097.90	140,757	99
Idem.....	Zimapan.....	3,143,655							3,751,286	3,545,478	138,680.09	0			31,097.05	31,097	05
Mexico.....	Aroas.....	801,610							801,610	795,138	31,497.65	0	196	000	1,507.13	302,010	85
Idem.....	San expresar minerales.	7,259,450							7,815,089	7,719,069	301,884.72	0	196	000	1,507.13	302,010	85
Michoacan.....	Idem.....	6,966,564							6,966,564	6,801,322	268,335.52	12	879	000	6,284.78	276,620	30
Oaxaca.....	Idem.....	133,911							133,884	130,854	4,726.49	13	216	000	8,504.88	13,231	37
Puebla.....	Idem.....	185,915	61	433					762,962	701,678	27,418.46	5	692	000	3,663.61	31,082	07
Queretaro.....	Idem.....	286,965	147	800					186,960	174,745	6,834.10	0	697	000	17.88	6,831	48
San Luis Potosi.....	Idem.....	3,868,185							1,188,070	1,470,857	57,879.74	17	251	000	11,101.50	505,894	98
Zacatecas.....	Idem.....	1,627,640							1,382,495	1,293,499	293,503.62	3	716	000	2,391.36	772,096	39
Pura exportar sin expresar por colonias.	Idem.....								11,607,160	14,083,967	576,654.65*	289	365	000	195,441.74*	405,115	49
Moneda fina y tola.	Idem.....								11,607,160	10,348,407	404,718.86	0	591	000	390.63	50,814	19
Comercio de Mexico y aprovechamientos.	Idem.....								184,940	1,332,460	7,225.58	10	591	000	7,054.55	7,225	58
		154,748,765	2,286,752						31,249,338	11,607,160	1,332,460	211,224,476	305,486,813	8,001,857	44*	8,334,846	92*

* Calculado el kilogramo de plata destinado á la exportación á \$ 40.915, y el de oro á \$ 575. 416.

NUMERO 56.

Noticia que manifiesta el peso y valor de los metales preciosos introducidos á las Casas de Moneda que se citan, en el año fiscal de 1888 á 1889, procedentes de los Estados de Aguascalientes, de Coahuila y Chihuahua, con expresion de los Minerales y sistemas de beneficio de donde se obtuvieron.

PROCEDENCIAS.	SISTEMAS DE BENEFICIO						PLATA.			ORO.				TOTAL VALOR.		Casas de Moneda á que se hizo la introducción.				
	FABR.	TUSSEL.	LARRAMENDI.	FUERTE.	PAS.	MARCHA LINA Y TAMA.	VAHILLA.		Total en libras de plata por 1000 partes puras.		Su valor á 200.00 el kilogramo.		Kilogramos de cada ley ó sus tres partes.		Su valor á 200.00 el kilogramo.					
							Kilogs.	Oz.	Kilogs.	Oz.	Kilogs.	Oz.	Gramos.	Milésimos de gramo.	Frases.		Cts.	Frases.	Cts.	
Estado de Aguascalientes.	20 010								29 757	1,165	33				1,155	33	Zacatecas			
Mineral de Asientos.....	13 000			13 450					25 053	1,015	00				1,015	00	Zacatecas.			
Estado de Coahuila.																				
Mineral de Sierra Mojada...																				
Estado de Chihuahua.																				
Mineral de Batopilas.....					3,138	070			3,000	519	117	347	29				Alamos.			
Idem de Idem.....					12,485	721			12,020	676	476	116	62				Chihuahua.			
Idem de Coahuila.....					16,424	985			16,022	528	637	016	14				Idem.			
Idem de Chihuahua.....					191	380			173	504	6,746	46		294	250	1,476	44	Alamos.		
Idem de Galeana.....	4 810								15	441	693	88		036	601	1,310	61	Calisera.		
Idem de Guadalupe y Calvo.	75 644			79 040					154	684	5,880	97		0 580	580	377	48	Idem.		
Idem de Idem.....	207 735								201	419	7,877	30		1 822	600	1,172	51	Chihuahua.		
Idem de Idem.....									36	485	1,426	89					1,426	89	Durango.	
Idem de Idem.....									37	130									Alamos.	
Idem de Idem.....					301	060			373	068	14,026	20		9 917	900	6,381	88	Chihuahua.		
Idem de Idem.....	650 792								567	442	22,974	26		9 917	900	6,381	88	Chihuahua.		
Idem de Idem.....	179 930								179	430	6,885	09							Zacatecas.	
Idem de Idem.....	27 914 132								27,926	574	1,054	804	09						Chihuahua.	
Idem de Idem.....	350 980								320	080	12,472	04							Chihuahua.	
Idem de Idem.....	227 033								218	058	8,651	50		3 850	000	2,477	59	Zacatecas.		
Idem de Idem.....									64	070	2,472	35							Chihuahua.	
Idem de Idem.....									1,200	000	40,640	40							Alamos.	
Idem de Idem.....									2,094	737	80,097	85							Chihuahua.	
Idem de Idem.....									2,645	470	97,701	44							Alamos.	
Idem de Idem.....									1,212	450	44,105	60		4 859	470	27,581	30	Chihuahua.		
Idem de Idem.....	1 115 055								1,053	378	41,166	56		10 353	000	6,662	45	Idem.		
Idem de Idem.....	898 080								898	080	34,401	48							Chihuahua.	
Idem de Idem.....	3,965 080								3,826	545	149,467	09		6 430	000	4,137	00	Idem.		
Sin expresar el mineral.....	35,548,871			19,070,453	3,075,573	17,342,704			75,637	663	73,298	355	2,866	621	16 90	435	698	58,197	00	México.

PROCEDENCIAS.	SISTEMAS DE BENEFICIO.						PLATA.						ORO.						TOTAL VALOR.	Cruce de Moneda a que se hizo la introducción.													
	PATO.		TOSSEL.		LARRIBAR.		FUECO.		FAK.		MORONA JOE Y GABA.		VALTILLA.		Total peso a sus leyes.		Total en kilo- gramos de toda ley o por país para.				Su valor a 600/100 el M. de plata.		Kilogramos de cada ley a esa vez para.		Su valor a 600/100 el M. de plata.		TOTAL VALOR.						
	Kilogs.	Gs.	Kilogs.	Gs.	Kilogs.	Gs.	Kilogs.	Gs.	Kilogs.	Gs.	Kilogs.	Gs.	Kilogs.	Gs.	Kilogs.	Gs.	Kilogs.	Gs.	Kilogs.	Gs.	Kilogs.	Gs.	Kilogs.	Gs.	Kilogs.	Gs.	Kilogs.	Gs.					
Estado de Puebla.																														México.			
Sin expresar mineral	180,015		61,432				615,015								765,962		701,078		27,418.46		5	693		3,663.01		31,082		07					
Estado de Querétaro.																															Idem.		
Sin expresar mineral							186,980								186,980		174,745		6,834.10		0	027		17.38		6,834		48					
Estado de San Luis Potosí.																															S. Luis Potosí.		
Mineral de Ocotore	32,474,850						5,101,500								37,576,350		37,211,692		1,455,312.07												S. Luis Potosí.		
Idem de Idem	76,880														76,880		76,018		2,006.45												Zacatecas.		
Idem de Charcas	8,078,665						506,190								8,284,855		8,262,425		323,155.17												S. Luis Potosí.		
Idem de Guadalupe	382,550						472,310								834,865		833,319		22,590.28												Idem.		
Idem de Matahuila	9,109,630						2,911,500								12,018,890		11,848,071		465,366.53												Idem.		
Comercio de San Luis															21,456		19,800		774.71												Idem.		
defectura de Hacienda															641,485		579,116		23,648.54												Idem.		
Sin expresar mineral	286,905		147,800				1,158,070								1,592,925		1,479,857		57,873.74		17	251		11,101.50		68,977		24		México.			
	50,404,630		147,800				9,849,120								641,485		21,450		61,064,580		60,310,910		2,369,699.39		17	251		000		11,101.50	2,369,800	80	

* Incluidos los valores de la plata y del oro destinados a la exportación.

NUMERO 64.

Proporción en que están los valores de los metales preciosos introducidos á las Casas de Moneda en el año fiscal de 1888 á 1889, por cada uno de los Estados, Territorio y Distrito que se citan, á los que pertenecen los Minerales de donde las introducciones proceden.

ESTADOS.	De los metales de oro.	De los metales de plata.	De los totales.
Aguascalientes.....
Coahuila.....
Chihuahua.....	6,66 por ciento.....	10,02 por ciento.....	10,78 por ciento.
Distrito Federal.....	23,21	3,91	4,53 ..
Durango.....	0,33	5,47	5,31 ..
Guanajuato.....	36,12	16,26	16,89 ..
Guerrero.....	0,19	1,07	1,62 ..
Hidalgo.....	3,46	20,97	20,41 ..
Jalisco.....	0,14	4,26	4,13 ..
México.....	0,01	1,27	1,23 ..
Michoacán.....	0,99	1,23	1,22 ..
Oaxaca.....	4,44	0,80	0,02 ..
Puebla.....	0,42	0,10	0,11 ..
Queretaro.....	0,03	0,03 ..
San Luis Potosí.....	1,27	8,99	8,74 ..
Sinaloa.....	1,38	1,99	1,97 ..
Sonora.....	1,63	2,52	2,49 ..
Territorio de Tepic.....	0,64	0,62 ..
Zacatecas.....	19,75	18,94	18,97 ..
Inglaterra [procedente de].....	0,03	0,03 ..
	100,00 por ciento.	100,00 por ciento.	100,00 por ciento.

NUMERO 66.

Introducción de metales preciosos á la Casa de Moneda de Cuba en el año fiscal de 1888 á 1889.

MESES.	SISTEMAS DE BENEFICIO.												PLATA.						ORO.						TOTAL VALOR.	
	PATIO.		TOXEL.		LAVACION.		FUEGO.		FALS.		VARIABLE.		Total para el año.		Tanta en Mts de peso y 1/2 para plata pura.		Su valor á 4.23.100 el kilogramo.		Kilogramos de cada ley á sus oro puro.		Su valor á 133.250 el kilogramo.					
	Kilos.	Os.	Kilos.	Os.	Kilos.	Os.	Kilos.	Os.	Kilos.	Os.	Kilos.	Os.	Kilos.	Os.	Kilos.	Os.	Gramos.	Mts. de gramos.	Franc.	Os.	Gramos.	Mts. de gramos.	Franc.	Os.		
Julio de 1888	416,008	587,202	372,467	30,810	1,313,445	1,277,182	49,949	31	1	536	102	988	50	59,437	87		
Agosto de ídem	181,670	157,370	200,470	172,405	816,915	786,791	30,885	94	0	803	507	517	38	31,405	32		
Septiembre de ídem	162,670	445,026	371,194	11,436	..	27,680	1,119,230	1,072,504	41,944	50	1	369	290	881	18	42,825	74		
Octubre de ídem	224,010	600,420	359,980	184,540	1,357,926	1,298,949	50,800	60	0	500	450	385	76	51,186	36		
Noviembre de ídem	379,444	758,120	535,034	64,730	2,167,974	2,104,338	82,238	53	0	792	197	509	80	82,808	35		
Diciembre de ídem	480,370	541,830	925,140	139,635	..	614,045	2,703,420	2,538,083	100,044	07	2	770	690	1,786	88	101,800	95		
Enero de 1889	100,707	167,020	877,415	89,929	..	25,480	1,263,322	1,227,744	47,839	29	3	293	271	2,061	40	49,881	69		
Febrero de ídem	795,704	498,080	595,050	12,106	..	37,500	1,028,854	1,863,304	72,950	18	1	041	474	670	22	73,630	40		
Marzo de ídem	567,164	933,980	1,028,770	95,310	3,655,424	2,976,537	116,400	30	1	994	694	1,263	25	117,692	04		
Abril de ídem	302,718	1,422,300	1,028,155	92,700	..	37,800	3,543,823	3,381,93	132,263	94	0	431	292	6,069	31	138,333	25		
Mayo de ídem	97,592	1,136,805	984,488	70,430	2,278,025	2,204,255	80,200	21	0	757	638	487	18	86,693	39		
Junio de ídem	115,698	771,375	1,629,837	57,720	..	9,480	2,507,160	2,433,105	95,230	87	1	924	809	659	40	95,806	36		
Total	4,230,425	8,025,346	9,919,000	1,167,000	..	752,325	24,069,496	23,186,783	906,81	91	25	329	724	16,300	41	923,112	32		

NUMERO 67.

Produccion de metales preciosos de la Casa de Moneda de Chihuahua, en el año fiscal de 1888 a 1889.

MESES.	SISTEMAS DE BENEFICIO.						PLATA.						ORO.			TOTAL VALOR.	
	PAVIO	TUNEL	LAVADERAS.	PIRISO	PAN.	Alquileres y otros	VALENTIA.	Total para el mes	Total en los 12 meses	en valor 4 1/2 % a 10 1/2 %	Elaboracion de todo oro a sus 1000 partes	en valor 4 1/2 % a 10 1/2 %	Gramos	Libras de oro	en valor 4 1/2 % a 10 1/2 %	Pesos	CS
Julio de 1888	2,088,033	1,020,387	848,780	4,033,220	3,066,140	104,311 48	1	574	000	1,012 01	155,304 39			
Agosto de ídem	2,704,057	1,293,065	1,404,222	6,320,180	6,125,804	230,574 07	2	777	000	2,717 67	243,201 74			
Septiembre de ídem	2,243,702	628,282	1,166,780	4,031,854	3,880,180	151,094 07	3	715	000	2,320 00	151,376 07			
Octubre de ídem	2,000,141	1,226,242	1,223,401	5,600,783	5,505,522	216,916 85	1	656	000	672 57	216,885 42			
Noviembre de ídem	3,307,020	1,000,170	5,396,190	6,218,034	204,006 34	2	610	000	1,681 40	205,781 74			
Diciembre de ídem	2,032,982	1,808,205	4,832,280	4,725,820	184,025 18	1	822	000	1,172 51	185,799 09			
Enero de 1889	2,328,010	1,243,020	2,042,916	6,312,745	6,105,340	241,126 29	1	040	000	1,252 21	242,382 60			
Febrero de ídem	1,308,914	1,204,072	1,331,263	4,401,389	4,200,171	170,120 84	0	617	000	410 20	170,547 20			
Marzo de ídem	2,517,185	2,496,180	871,123	5,007,500	5,717,322	220,000 20	2	443	000	1,372 14	222,181 44			
Abril de ídem	2,410,870	1,712,285	617,876	1,720,725	6,531,833	6,326,750	218,607 66	0	560	000	362 24	218,971 00			
Mayo de ídem	2,380,980	1,446,780	711,020	4,530,195	4,458,602	170,693 04	0	491	000	210 45	173,509 01			
Junio de ídem	2,040,028	507,043	1,420,011	4,067,283	3,924,151	151,406 24	3	830	000	2,477 59	150,885 83			
	31,117,837	16,424,982	2,094,727	12,486,721	62,122,280	60,280,420	201,410 20	20	508	000	17,026 67	2,378,477 82			

NUMERO 70.

Introducción de metales preciosos á la Casa de Moneda de Guanoquato, en el año fiscal de 1888 á 1889.

MESES.	SISTEMAS DE BENEFICIO.												PLATA.						ORO.						TOTAL VALOR.					
	PATIO.		TONEL.		LAVACION.		FURRO.		FAN.		VASTILLA.		Total por 4 cent. 1/2.		Total en kilos de toda ley á una onza pura.		Su valor á 420.00 el kilogramo.		Su valor á 9.245.00 el kilogramo.		Kilógr.		Gramos.		Milis. de gramos.		Pesos.		Cts.	
	Kilógr.	Oz.	Kilógr.	Oz.	Kilógr.	Oz.	Kilógr.	Oz.	Kilógr.	Oz.	Kilógr.	Oz.	Kilógr.	Oz.	Kilógr.	Oz.	Pesos.	Cts.	Pesos.	Cts.	Kilógr.	Oz.	Gramos.	Milis. de gramos.	Pesos.	Cts.	Pesos.	Cts.		
Julio de 1888	8,973,925											8,999,785	8,911,752	350,708.40*	43	636	100	29,401.11*		29,401.11*					380,103	51*				
Agosto de ídem	9,272,545											9,272,545	9,188,194	361,321.82*	42	529	800	28,613.78*		28,613.78*					389,005	60*				
Septiembre de ídem	8,202,875											8,204,605	8,233,447	323,488.54*	28	295	400	19,008.16*		19,008.16*					342,406	70*				
Octubre de ídem	9,830,680											9,830,680	9,735,933	382,887.39*	45	748	600	30,756.44*		30,756.44*					413,643	83*				
Noviembre de ídem	9,100,810											9,297,445	9,095,336	357,205.58*	27	221	000	18,315.70*		18,315.70*					375,611	28*				
Diciembre de ídem	8,300,311											8,430,401	8,358,109	328,556.02*	41	688	000	28,099.39*		28,099.39*					356,655	41*				
Enero de 1889	8,425,130											8,425,130	8,296,404	326,311.00*	40	829	100	27,409.95*		27,409.95*					353,780	95*				
Febrero de ídem	8,571,350											8,606,805	8,549,961	336,294.11*	44	200	300	29,825.54*		29,825.54*					395,119	65*				
Marzo de ídem	8,012,345											8,072,880	7,951,424	312,574.08*	43	141	300	29,068.28*		29,068.28*					341,642	36*				
Abril de ídem	11,081,735											11,143,725	11,029,120	433,636.40*	38	833	100	29,186.50*		29,186.50*					459,922	90*				
Mayo de ídem	10,439,885											10,439,885	10,325,235	405,394.79*	35	216	600	23,742.97*		23,742.97*					429,137	76*				
Junio de ídem	8,900,130											9,007,105	8,872,772	348,445.70*	37	541	300	25,245.83*		25,245.83*					373,691	61*				
	102,550,741											110,017,081	108,547,807	4,266,373.59*	468	951	600	315,733.07*		315,733.07*					4,582,107	56*				

* Incluidos los valores de la plata y del oro destinados á la exportación. (Véase el Cuadro núm. 90.)

NUMERO 71.

Introducción de metales preciosos á la Casa de Moneda de Guaymas, en el año fiscal de 1888 á 1889.

MESES.	SISTEMAS DE BENEFICIO.										PLATA.				ORO.				TOTAL VALOR.				
	PATIO		TONTEL		LAVARRIA		FUERZO		PANI		Mojos de 1/2 y más		VAJILLAS		Total para su uso en la		Total en plata para el uso de los obreros				Su valor á 8 reales el lb. de plata.		Su valor á 8 reales el lb. de oro.
	Kilos	Qs.	Kilos	Qs.	Kilos	Qs.	Kilos	Qs.	Kilos	Qs.	Kilos	Qs.	Kilos	Qs.	Kilos	Qs.	Kilos	Qs.	Pesos	Cs.	Pesos	Cs.	
Julio de 1888	7,530	710	790	343	220	1,061	530	1,011	136	30,544	52	30,544	52	
Agosto de ídem	22,100	468	630	243	740	730	420	703	382	27,508	56	27,508	56	
Septiembre de ídem	21,050	786	740	102	980	671	670	944	112	36,923	27	36,923	27	
Octubre de ídem	10,040	1,007	090	297	490	1,317	620	1,293	028	40,397	32	40,397	32	
Noviembre de ídem	57,190	710	800	378	430	1,146	220	1,110	334	43,424	83	43,424	83	
Diciembre de ídem	1,504	090	522	190	2,003	270	1,969	718	77,033	70	77,033	70	
Enero de 1889	14,290	441	430	403	270	918	960	881	001	24,455	06	24,455	06	
Febrero de ídem	145,010	1,870	980	230	620	2,290	010	2,225	372	87,032	19	87,032	19	
Marzo de ídem	159,140	414	150	173	530	746	920	710	279	27,778	30	27,778	30	
Abril de ídem	122,480	1,254	030	296	700	1,087	580	1,642	419	64,233	36	64,233	36	
Mayo de ídem	64,480	45	000	330	910	447	320	423	265	16,553	47	16,553	47	
Junio de ídem	164,150	1,243	615	341	610	1,749	375	1,605	866	63,321	39	0	134	000	63,321	39	
	792,660	10,462	385	3,818	740	23,340	15,096	821	14,579	918	670,206	97	0	134	000	86	23
																						670,292	50

NUMERO 72.

Introducción de metales preciosos á la Casa de Moneda de México, en el año fiscal de 1888 á 1889.

MESES.	SISTEMAS DE BENEFICIO										PLATA.						ORO.						TOTAL VALOR.	
	PATIO.		TONEL.		LAVADOS.		FUERZO.		F.A.S.		MERCADERIA Y TABLA.		VASTILLA.		TOTAL EN ELA DE LOS DÍAS DE SU PLATA PURA.		EN VALOR A \$ 20.100 EL KILOGRAMO.		Kilogramos de todo el oro puro.		En valor a \$ 20.100 el kilogramo.			
	Kilos.	Onzas.	Kilos.	Onzas.	Kilos.	Onzas.	Kilos.	Onzas.	Kilos.	Onzas.	Kilos.	Onzas.	Kilos.	Onzas.	Kilos.	Onzas.	Gramos.	Mils. de gramos.	Onzas.	Onzas.	Gramos.	Mils. de gramos.		
Julio de 1888.....	14,313,505	840,100	927,315	33,130	137,570	16,251,020	15,896,830	632,243,15*	46	998	000	31,257,75*	46	998	000	633,530,90*
Agosto de ídem.....	15,159,035	1,316,140	2,007,865	178,800	3,245	18,036,085	18,253,331	714,610,81*	43	304	000	28,848,17*	43	304	000	743,453,98*
Septiembre de ídem.....	10,577,439	1,290,000	3,922,152	832,330	170,600	10,022,592	15,596,638	611,077,71*	27	165	000	18,006,20*	27	165	000	629,083,91*
Octubre de ídem.....	15,419,786	2,049,422	1,257,658	1,998,230	84,350	20,143,546	19,645,636	770,522,63*	37	565	000	25,042,53*	37	565	000	745,564,76*
Noviembre de ídem.....	12,536,169	830,500	3,627,930	1,400,000	114,100	18,529,290	18,013,861	707,030,51*	38	620	000	25,333,72*	38	620	000	732,384,23*
Diciembre de ídem.....	12,829,710	640,000	3,023,455	973,790	124,530	17,091,380	17,022,710	608,467,43*	39	517	000	26,228,65*	39	517	000	694,696,08*
Enero de 1889.....	12,468,905	840,000	1,571,650	1,125,240	132,010	15,838,335	15,406,908	665,237,97*	29	858	000	13,863,34*	29	858	000	619,101,31*
Febrero de ídem.....	10,322,629	840,200	2,818,720	995,580	148,600	15,125,789	14,737,454	578,401,86*	27	474	000	18,199,34*	27	474	000	598,091,20*
Marzo de ídem.....	14,220,315	1,290,140	3,639,150	1,080,300	225,510	20,396,075	19,858,125	779,120,61*	31	758	000	21,292,90*	31	758	000	800,353,11*
Abril de ídem.....	11,281,963	980,020	2,225,090	942,270	5,510	15,434,985	14,972,329	588,086,87*	19	869	000	13,179,83*	19	869	000	601,260,70*
Mayo de ídem.....	14,179,400	850,630	3,635,232	1,209,740	116,930	19,591,332	19,393,530	761,239,70*	38	240	000	25,023,07*	38	240	000	786,803,37*
Junio de ídem.....	11,415,575	680,000	3,592,021	1,516,190	69,183	17,204,471	16,630,293	655,798,30*	39	156	000	26,143,50*	39	156	000	681,942,09*
Total.....	124,748,765	12,286,732	31,246,334	11,607,100	1,332,460	211,224,475	203,486,813	8,061,837,44*	409	900	000	273,069,50*	409	900	000	8,334,846,94*

* Incluidos los valores de la plata y del oro destinados á la exportación. [Véase el Cuaderno núm. 90.]

NUMERO 75.

Produccion de metales preciosos á la Casa de Moneda de Guatemala, en el año fiscal de 1888 á 1889.

MESES.	SISTEMAS DE BENEFICIO.										PLATA.				ORO.				TOTAL VALOR.								
	PATIO.		TOSTEL.		LANTANACION.		FORDO.		PAN.		Momento fin y final.		VARIABLE.		Total para la exportacion.		Total en kilo. con los que se fabrica plata.		En valor á \$ 125.00 el lb. ingran.		Estrujos de toda ley y en sus oro puro.		En valor á \$ 125.00 el lb. ingran.		TOTAL VALOR.		
	Kilos.	Ca.	Kilos.	Ca.	Kilos.	Ca.	Kilos.	Ca.	Kilos.	Ca.	Kilos.	Ca.	Kilos.	Ca.	Kilos.	Ca.	Kilos.	Ca.	Tonos.	Ca.	Estrujos.	Ozmos.	Mils. de granos.	Tonos.	Ca.	Tonos.	Ca.
Julio de 1888	10,115	180	714	700	10,830	120	10,708	510	419,192	16*	40	951	200	27,350	20*	446,548	56*
Agosto de ídem	10,426	300	923	994	11,420	280	11,317	100	443,168	00*	14	715	000	9,624	68*	452,792	68*
Septiembre de ídem	9,091	510	710	830	94	650	10,49*	010	10,416	378	467,374	13*	7	056	000	4,540	74	411,914	87
Octubre de ídem	11,297	640	748	180	12,043	850	11,953	742	467,577	11	7	117	000	4,550	00	472,157	11
Noviembre de ídem	10,186	070	400	980	10,530	050	10,476	172	410,218	51*	14	886	300	9,788	70*	429,007	21*
Diciembre de ídem	9,885	920	359	650	8	730	10,234	300	10,137	480	396,082	62*	23	728	200	23,739	60*	429,422	22*
Enero de 1889	10,384	250	342	710	10,726	970	10,607	877	415,225	13*	40	756	500	27,202	42*	442,527	55*
Febrero de ídem	9,514	510	383	984	9,898	700	9,780	065	383,428	19*	17	016	400	11,692	42*	385,180	61*
Marzo de ídem	9,955	850	60	880	10,016	030	9,930	728	388,042	53	9	791	600	6,281	49	394,897	02
Abril de ídem	8,994	480	63	070	9,087	460	8,942	446	349,776	37*	6	686	000	4,302	63*	354,079	00*
Mayo de ídem	10,169	010	403	220	10,572	230	10,426	750	467,780	12	19	481	000	12,536	59	429,316	71
Junio de ídem	9,399	000	299	010	9,608	970	9,501	775	372,286	54*	37	900	200	25,213	96*	397,530	50*
	121,091	440	5,446	300	103	280	123,641	110	124,220	901	4,861,484	71*	232	953	100	106,889	43*	5,023,374	14*

* Incluidos los valores de la plata y del oro destinados á la exportacion. (Véase el Cuadro núm. 50.)

NUMERO 77.

Introducción de metales preciosos á las Casas de Moneda de la República en el mes de AGOSTO DE 1888.

CASAS DE MONEDA.	SISTEMAS DE BENEFICIO										PLATA.				ORO.				TOTAL VALOR.										
	PASTO.		TOSIL.		LAVADO.		FUSO.		LIX.		Molida por 3 días.		VAZILLA.		Total por 20 días.		Total en plata.				Por valor a 100.00 el An. Argentino.		Estracción de plata por 100.00 de oro.		Su valor a 100.00 el An. Argentino.				
	Kilop.	g.	Kilop.	g.	Kilop.	g.	Kilop.	g.	Kilop.	g.	Kilop.	g.	Kilop.	g.	Kilop.	g.	Kilop.	g.			Kilop.	g.	Kilop.	g.	Kilop.	g.	Kilop.	g.	
Alamos.....	110,300	177,780	446,670	30,280	24
Culiacán.....	157,370	290,170	172,403	31,405	32
Chihuahua.....	1,230,000	1,404,225	243,291	74	
Durango.....	305,730	1,280,110	75,926	11	
Guadalajara.....	81,596	16	
Guamajuato.....	380,035	60*	
Hermosillo.....	468,320	243,740	27,508	56	
México.....	2,007,863	743,468	08*	
Oaxaca.....	20,870	11,677	50*	
San Luis Potosí.....	886,110	187,911	47	
Zacatecas.....	922,200	452,792	68*	
	45,120,281	1,470,305	2,321,978	5,842,235	2,023,390	420,024	10,508	37,219,678	56,148,682	2,190,206,99*	119	623	387	79,557,37*	2,278,764	36*													

* Incluidos los valores de la plata y del oro destinados á la exportación. [Véase el Cuadro núm. 89.]

NUMERO 78.

Introducción de metales preciosos á las Casas de Moneda de la República, en el mes de

SEPTIEMBRE DE 1888.

CASAS DE MONEDA.	SISTEMAS DE BENEFICIO.										PLATA.			ORO.			TOTAL VALOR.					
	FABR.		TONEL.		LAVADO.		FURGO.		FABR.		V. AJUDA.	Total por casa para el mes.	Total en Kilo. de plata pura.		En valor á 820/100 el kilogramo.		Elaboración de toda la plata pura.			En valor á 820/100 el kilogramo.		
	Kilos.	Oz.	Kilos.	Oz.	Kilos.	Oz.	Kilos.	Oz.	Kilos.	Oz.			Kilos.	Oz.	Kilos.	Oz.	Gramos.	Kilos. de gramos.	Kilos.	Oz.	Gramos.	Kilos. de gramos.
Alamos.....												913,336	844,940	33,044,39	4	426	198	2,848,30	35,893	28		
Cuicatlan.....	102,670				445,940			111,490			27,880	1,119,236	1,072,604	41,944,56	1	369	230	881,18	42,825	74		
Chihuahua.....	2,243,792						628,882	1,159,780				4,031,854	3,886,189	151,884,97	3	717	000	2,392,00	194,376	97		
Durango.....	706,200						710,160				18,800	1,457,520	1,400,289	54,763,90					54,763	20		
Guadalupe.....	2,089,148								14,380	676,248	2,775,776	2,686,957	105,074,03						105,074	01		
Guajuato.....	8,262,876									191,750	8,399,000	8,230,947	323,488,54	28	230	400		342,406	70			
Hermosillo.....	21,950										971,670	944,112	36,029,27						36,923	27		
México.....	10,577,450	1,200,000					3,222,152			852,030	170,660	10,029,392	15,590,688	611,077,71	27	165	000	16,690,20	629,083	91		
Oaxaca.....			298,120							286,144	585,767	548,638	21,452,77						21,452	77		
San Luis Potosí.....	4,337,110						1,100,250			24,520	5,461,880	5,297,000	211,093,97						211,094	97		
Zacatecas.....	9,021,640						710,820			94,550	10,467,016	10,410,378	407,374,13	7	656	000	4,540,74	411,914	87			
TOTAL	38,694,825	1,498,122	1,696,186	6,906,138	1,721,210	2,172,502	185,040,52	214,094	1,908,229,84	71	960	888	47,070,67	2,045,900	51	960	888	47,070,67	2,045,900	51		

* Incluidos los valores de la plata y del oro destinados á la exportación. (Véase el Cuadro núm. 89.)

NUMERO 79.

Introducción de metales preciosos á las Casas de Moneda de la República, en el mes de
OCTUBRE DE 1888.

CASAS DE MONEDA.	SISTEMAS DE BENEFICIO.						PLATA.				ORO.				TOTAL VALOR														
	PATIO.		FOYEL.		Laminas.		PUNDO.		PASA.		Moneda lim y falta.		VARIADA.		Total en barras para Casas de Moneda.		Total en barras de todas ley y en plata pura.		Por todas ley y en plata pura.		Por todas ley y en oro puro.		Por todas ley y en oro puro.						
	Kilogs.	Gr.	Kilogs.	Gr.	Kilogs.	Gr.	Kilogs.	Gr.	Kilogs.	Gr.	Kilogs.	Gr.	Kilogs.	Gr.	Kilogs.	Gr.	Kilogs.	Gr.	Kilogs.	Gr.	Kilogs.	Gr.	Kilogs.	Gr.	Kilogs.	Gr.			
Alamos.....	331 730	115 710	647 490	1 094 930	1 015 790	30 726 53	7	152	020	4 602 53	44 329	06	
Chihuahua.....	670 430	339 980	181 340	1 207 350	1 298 949	50 800 60	0	599	450	385 75	51 186	36	
Chihuahua.....	1 525 243	1 925 401	5 680 758	5 505 532	215 318 85	1	636	000	679 57	215 993	42	
Durango.....	503 990	1 778 870	2 810 130	2 730 648	106 792 91	106 792	91	
Guadalupe.....	3 208 957	3 279 372	128 249 05	128 249	05	
Guadalupe.....	9 830 680	9 730 063	382 887 39*	45	748	000	30 756 44*	413 643	83*	
Hermosillo.....	297 400	1 317 630	1 203 008	49 207 32	49 297	32	
México.....	1 207 658	1 298 280	19 645 626	770 522 23*	37	503	000	25 042 52*	705 564	75*	
Oaxaca.....	558 769	512 296	20 120 74*	2	215	400	2 171 73*	22 292	17*	
San Luis Potosí.....	5 170 950	5 120 434	200 255 05	200 255	05	
Zacatecas.....	748 180	12 045 820	11 935 742	467 577 11	7	117	000	4 580 00	472 157	11	
	47 553 456	2 224 071	3 978 473	5 556 578	2 057 431	1 812 908	96 750	63 309 227	62 064 310	2 401 644 78*	102	393	68 218 53*	2 480 843	33*

* Incluidos los valores de la plata y del oro destinados á la exportación. (Véase el Cuadro núm. 80.)

NUMERO 80.

Introducción de metales preciosos á las Casas de Moneda de la República en el mes de

NOVIEMBRE DE 1888.

CASAS DE MONEDA.	SISTEMAS DE BENEFICIO												PLATA.				ORO.				TOTAL VALOR.				
	PATIO.		TONEL.		LARRANCOS.		FUEGO.		P.A.S.		VAJILLA.		Total pesetas y reales.		Total en ella á 4.750.000 el kilogramo puro.		Kgms de todo ley á 900 milésimas.		En valor á 4.750.000 el kilogramo.		TOTAL VALOR.				
	Kilogs.	Gr.	Kilogs.	Gr.	Kilogs.	Gr.	Kilogs.	Gr.	Kilogs.	Gr.	Kilogs.	Gr.	Kilogs.	Gr.	Kilogs.	Gr.	Kilogs.	Gr.	Pesos.	Cts.	Pesos.	Cts.			
Alamos.....						273 660		68 500		135 110		477 570		458 003		17 048 41		0	084		230		64 31		18 002 02
Callesón.....	379 444				738 150	965 034		64 750				2 167 978		2 104 338		82 208 55		0	702		197		509 80		82 808 35
Chihuahua.....	3 337 620				1 993 470							5 300 490		5 218 054		204 096 34		2	619		000		1 685 40		205 781 74
Durango.....	537 390				311 030	2 579 120						3 428 200		3 338 620		120 570 32									130 570 32
Guadaluajara.....	2 008 213										15 017	2 023 830		2 009 051		78 595 44		1	684		000		1 137 40*		79 732 84*
Guasajuato.....	9 180 810										130 635	9 297 445		9 055 336		367 295 58*		27	221		000		18 315 70*		375 611 98*
Hermosillo.....	57 190				710 000							1 146 230		1 110 354		43 424 83									43 424 83
México.....	12 536 100		850 500					3 027 630			1 400 200	18 529 290		18 013 881		707 030 51*		38	020		000		25 353 71*		732 384 33*
Oaxaca.....			151 532					71 336			292 459	522 022		479 009		18 829 64*		3	161		800		2 135 53*		20 965 17*
San Luis Potosí.....	4 124 370							716 670			34 680	4 897 170		4 840 357		159 544 00									189 544 00
Zacatecas.....	10 186 070							400 980				10 593 050		10 475 472		410 218 51*		14	880		500		9 788 70*		420 007 21*
	42 386 067		1 002 032		4 047 570	8 814 900		8 814 900		10 590	1 864 374	157 802 58 475 205		57 151 801 2 239 852 13*				88	408		527		58 980 45*		2 208 832 58*

* Incluidos los valores de la plata y del oro destinados á la exportación. [Véase el Cuadro núm. 89.]

NUMERO 81.

Producción de metales preciosos á las Casas de Moneda de la República en el mes de
DICIEMBRE DE 1888.

CASAS DE MONEDA.	SISTEMAS DE BENEFICIO.												PLATA.				ORO.				TOTAL VALOR.								
	PATIO.		TONEL.		LITERALES.		FUERD.		FAN.		Moneda 3/8 y más.		VAJILLA.		Total peso & oro en grs.		Total en plata & oro en plata pura.		Su valor & peso en plata pura.				Elaboración de todo el oro en el país.		Su valor & peso en plata pura.				
	Kilop.	Gr.	Kilop.	Gr.	Kilop.	Gr.	Kilop.	Gr.	Kilop.	Gr.	Kilop.	Gr.	Kilop.	Gr.	Kilop.	Gr.	Kilop.	Gr.	Kilop.	Gr.	Kilop.	Gr.	Kilop.	Gr.	Kilop.	Gr.	Kilop.	Gr.	
Alamos.....					119,000		56,200		742,200						858,000		600,083		33,471.20		10	502		740		6,816.74		42,287.14	
Culiacán.....					541,836		925,140		120,022		614,045				2,703,420		2,338,089		100,044.07		2	776		600		1,786.88		101,830.05	
Culhuacán.....					1,808,285										4,832,280		4,720,836		184,657.18		1	822		600		1,172.31		183,709.69	
Durango.....							1,040,260								1,829,420		1,788,163		60,955.97									60,955.97	
Guadalajara.....											73,800		17,319		1,900,613		1,670,420		77,664.01									77,664.01	
Guanajuato.....											46,050				8,430,401		8,358,169		325,556.02*		41	658		600		28,059.39*		356,655.41*	
Hermosillo.....							1,504,080								2,633,270		1,969,716		77,033.70								77,033.70		
México.....											973,730		124,530		17,591,385		17,022,716		603,467.13*		30	517		600		20,229.30*		604,696.08*	
Oaxaca.....											238,122		1,133		504,579		460,031		18,470.03*		6	225		860		4,365.00*		22,673.93*	
San Luis Potosí.....											65,270				5,297,190		5,244,424		205,104.18								205,104.18		
Zacatecas.....											8,730				10,254,200		10,131,469		396,659.02*		25	728		200		23,739.30*		420,422.22*	
	41,694,479		754,384		4,063,965		6,876,638		878,235		2,019,627		182,480		56,431,128		55,143,685		2,161,454.01*		138	350		430		92,048.77*		2,253,503.38*	

* Incluidos los valores de la plata y del oro destinados á la exportación [Véase el Cuadro núm. 80]

NUMERO 84.

Introducción de metales preciosos á las Casas de Moneda de la República en el mes de

MARZO DE 1889.

CASAS DE MONEDA.	SISTEMAS DE BENEFICIO.										PLATA.				ORO.				TOTAL VALOR.																												
	PATIO.		TOSIL.		LANTERAS.		FUERZO.		PAIS.		VAJILLA.		Total peso á tres hoyas.		Tanto en kilo de todo ley ó en plata pura.		En valor á 4 20, 3 y 6 M. legamos.		Eligaciones de todo ley ó en oro puro.		En valor á 4 20, 3 y 6 M. legamos.		Puros.		Puros.																						
	Kilóg.	Gr.	Kilóg.	Gr.	Kilóg.	Gr.	Kilóg.	Gr.	Kilóg.	Gr.	Kilóg.	Gr.	Kilóg.	Gr.	Kilóg.	Gr.	Kilóg.	Gr.	Kilóg.	Gr.	Pesos.	Cent.	Pesos.	Cent.	Pesos.	Cent.																					
Alamos.....						358	080	159	428	413	780			931	283	869	056	33	733	26			4	104	05			37	857	91																	
Culiacán.....	297	164			932	980	1	038	770	93	516			3	065	424	2	976	337	116	409	39			1	994	084	1	283	23	117	092	64														
Chihuahua.....	2	547	185		2	480	680			874	133			5	097	500	5	717	302	223	000	30			2	443	030	1	572	14	225	181	44														
Durango.....	705	040			109	220		740	710					1	018	870	1	680	021	62	049	00									62	049	00														
Guadalupe.....	2	554	792									33	045	2	616	243	2	591	257	101	411	21										101	893	45													
Guamajuato.....	8	012	345									66	353	8	072	880	7	031	124	212	573	08										20	008	28	341	642	96										
Hermosillo.....	159	146			414	159		173	330					7	46	820	7	16	379	27	77	39										27	778	39													
México.....	14	220	315	1	290	140		3	600	150		1	080	225	510	20	396	075	19	858	155	779	129	61									21	232	80	800	353	41									
Oaxaca.....								26	708			117	675			517	542	490	017	19	287	97											3	052	300	2	001	57	21	949	54						
San Luis Potosí.....	4	093	205					65	500			85	830			4	895	535	4	810	917	188	150	15													188	150	15								
Zacatecas.....	9	055	030					60	080					10	016	030	9	930	726	388	615	53														9	761	000	6	281	49	304	897	02			
	43	249	036	1	575	228	4	361	610	6	555	932	1	388	425	251	916	58	755	202	57	492	504	2	252	759	79											90	242	028	66	089	42	2	318	846	21

* Incluidos los valores de la plata y del oro destinados á la exportación [Véase el Cuadro núm. 80.]

NUMERO 86.

Introducción de metales preciosos á las Casas de Moneda de la República, en el mes de

MAYO DE 1889.

CASAS DE MONEDA.	SISTEMAS DE BENEFICIO.										PLATA.				ORO.				TOTAL VALOR.									
	PATIO.		TOSSEL.		LAVADO.		FUEGO.		FAN.		VAFILLA.		Total peso á sus joyas.		Tonos en Alia en toda ley ó en plata pura.		Su valor á 130.109 el kilogramo.				Kilogramos de toda ley ó en plata pura.		Su valor á 904.079 el kilogramo.					
	Kilós.	Gs.	Kilós.	Gs.	Kilós.	Gs.	Kilós.	Gs.	Kilós.	Gs.	Kilós.	Gs.	Kilós.	Gs.	Kilós.	Gs.	Kilós.	Gs.	Kilós.	Gs.	Kilós.	Gs.	Gramos.	Mils. de granos.	Peos.	Cs.	Peos.	Cs.
Alamos.....					292,380	13,020	505,935					1,238,635		1,138,231		44,515,08			2	800	234				1,802,03		46,317	11
Culiacán.....	97,502				1,126,605	983,498	70,430					2,278,635		2,204,235		86,206,21			0	757	038				487,18		80,033	30
Chihuahua.....	2,305,980				1,440,780		713,035					4,556,795		4,438,035		173,503,04			0	491	000				315,97		173,909	01
Durango.....	1,144,010				671,720	1,208,850						3,124,610		3,061,178		119,719,61											119,719	61
Guadalupe.....	3,779,261				62,220			339,915	10,950			4,192,240		4,129,007		161,978,18*			2	000	000				1,411,01*		162,789	70*
Guarajuato.....	10,439,885											10,439,885		10,325,235		405,304,79*			35	216	000				23,742,97*		429,137	76*
Hermosillo.....	64,480				45,900	330,010						447,450		429,265		16,553,47											16,553	47
México.....	14,179,400	850,030			3,635,222			1,209,740	116,630			19,991,332		19,395,339		761,299,70*			28	240	000				25,623,67*		786,863	37*
Oaxaca.....	9,347	377,074						205,358				529,779		554,534		21,757,08*			7	538	800				5,091,83*		20,848	91*
San Luis Potosí.....	4,002,495					246,220		89,935				4,338,650		4,297,231		168,000,41											168,000	41
Zacatecas.....	10,109,010					405,220						10,572,230		10,429,759		407,789,12			19	481	000				12,536,50		420,316	71
	46,281,370	1,227,104			3,555,665	7,044,280	1,699,098	1,842,648	127,880			61,769,545		60,386,832		2,366,197,69*			106	629	672				71,011,83*		2,437,909	54*

* Incluidos los valores de la plata y del oro destinados á la exportación. (Véase el Cuadro núm. 89.)

NUMERO 87.

Introducción de metales preciosos á las Casas de Moneda de la República en el mes de JUNIO DE 1889.

CASAS DE MONEDA.	SISTEMAS DE BENEFICIO.										PLATA.						ORO.				TOTAL VALOR.								
	PATIO.		TONEL.		BARRIONES.		PERDA.		P.V.		Moneda fina y traza.		VANTAJA.		Total peso á 900 partes.		Total en plata de 1000 partes.		En valor á 833 1/3 de 1000 partes.				Kilogramos de 1000 partes.		En valor á 833 1/3 de 1000 partes.				
	Kilogr.	Qq.	Kilogr.	Qq.	Kilogr.	Qq.	Kilogr.	Qq.	Kilogr.	Qq.	Kilogr.	Qq.	Kilogr.	Qq.	Kilogr.	Qq.	Kilogr.	Qq.	Kilogr.	Qq.			Kilogr.	Qq.	Kilogr.	Qq.	Kilogr.	Qq.	
Alamos.....					834 010			131 270		1 042 102					2 008 082		1 880 100		73 882 16		1	783	438	1 147 73		75 030	80		
Caliche.....					115 508			771 375		1 622 827		9 480			2 397 100		2 430 105		95 290 87		1	024	809	639 49		97 896	36		
Chihuahua.....					2 049 028			507 045		1 429 010					4 067 289		3 948 151		134 468 24		3	850	000	2 477 59		156 885	83		
Durango.....					588 540			239 180		962 680		41 830			1 832 330		1 739 002		70 067 81								70 007	81	
Gandajara.....					2 008 204			309 240				60 575		4 900	2 172 870		2 132 201		84 226 19*				0	302	000	294 76*		84 500	95*
Guanajuato.....					8 902 130						97 375			0 007 105	8 872 772		8 729 772		348 443 76*			37	541	340	23 242 83*		373 591	61*	
Hermosillo.....					164 130			1 242 910		341 610				1 740 575	1 635 809		66 521 30					0	134	000	80 23		66 407	62	
México.....					11 415 875			686 000		3 522 921		1 316 400		67 185 17 304 471	16 630 230		655 798 59*					39	156	000	26 143 50*		631 942	00*	
Oaxaca.....					7 230			187 461			310 413			605 254	4 629 278		18 325 12*					6	117	800	4 152 82*		22 477	44*	
San Luis Potosí.....					3 007 153					728 435		81 900		4 712 506	4 630 579		182 231 48										182 231	48	
Zacatecas.....					9 389 000					290 010				9 628 970	9 501 719		372 286 54*					37	900	200	25 243 96*		297 590	50*	
					38 623 170			867 461		3 724 735		2 118 763		73 982 55 405 625	54 106 256 2 121 181 15*						127	929	607	85 421 43*		2 206 692	35*		

* Incluidos los valores de la plata y del oro destinados á la exportación [Véase el Cuadro núm. 59.]

NUMERO 88.

Resumen de la introducción de metales preciosos á las Casas de Moneda de la República, en los meses del año fiscal de 1888 á 1889.

MESES.	SISTEMAS DE BENEFICIO.										PLATA.				ORO.				TOTAL VALOR.													
	PATIO.		TONEL.		LAVACION.		FUERRO.		PAZ.		Monedas de y filas.		VARELLA.		Total peso en metales.		Total en libras de plata pura.		Su valor á \$ 20.10 el kilogramo.		Kilogramos de plata pura á una onza.		Su valor á \$ 100.00 el kilogramo.		Kilós.		Onzas.		Total.			
	Kilós.	Gr.	Kilós.	Gr.	Kilós.	Gr.	Kilós.	Gr.	Kilós.	Gr.	Kilós.	Gr.	Kilós.	Gr.	Kilós.	Gr.	Kilós.	Gr.	Kilós.	Gr.	Kilós.	Gr.	Kilós.	Gr.	Kilós.	Gr.	Kilós.	Gr.	Psos.	Cts.		
Julio de 1888	44,079	850	1,113	520	2,963	907	4,190	529	450	030	152	730	102	920	53,002	091	52,201	734	2,044,084	99*	137	804	282	92,002	28*	2,136,747	27*					
Agosto de ídem	45,120	281	1,476	305	2,303	775	5,842	285	2,029	306	426	024	15,553	57,219	678	56,148	082	2,169,290	00*	119	623	387	79,557	97*	2,278,704	50*						
Septiembre de ídem	38,034	835	1,498	123	1,696	186	6,506	138	1,721	210	2,172	562	180	940	52,214	094	51,027	294	1,998,223	84*	71	969	588	47,676	67*	2,045,900	51*					
Octubre de ídem	47,556	456	2,254	071	3,078	473	5,556	878	2,057	431	1,812	208	96	750	63,209	267	62,061	310	2,431,644	78*	102	350	470	68,218	55*	2,499,863	33*					
Noviembre de ídem	42,386	067	1,092	632	4,047	570	8,814	000	189	800	1,664	374	157	862	58,473	265	57,151	801	2,239,852	13*	88	468	527	58,980	45*	2,298,832	38*					
Diciembre de ídem	41,604	479	764	584	4,063	865	6,876	638	878	235	2,019	937	143	480	56,431	158	55,149	085	2,161,454	01*	138	350	430	62,048	70*	2,233,503	37*					
Enero de 1889	41,113	212	1,107	536	2,241	710	4,633	236	2,827	120	1,332	382	142	043	53,397	239	52,329	201	2,052,215	53*	120	630	461	79,916	49*	2,132,132	04*					
Febrero de ídem	38,400	875	1,040	280	3,705	125	6,800	328	2,376	953	1,515	152	164	230	54,122	055	52,869	287	2,072,222	52*	112	178	063	74,223	39*	2,146,457	31*					
Marzo de ídem	43,249	036	1,573	238	4,261	610	6,553	922	1,389	425	1,390	045	251	916	58,755	292	57,492	504	2,252,733	79*	99	242	028	65,086	42*	2,318,846	21*					
Abril de ídem	43,664	756	1,416	074	4,655	510	6,742	126	2,439	000	1,283	670	1,234	040	60,214	370	58,879	250	2,347,075	42*	88	886	292	59,018	01*	2,365,093	43*					
Mayo de ídem	46,281	376	1,227	104	3,555	665	7,044	286	1,696	398	1,842	848	127	860	61,769	345	60,386	532	2,366,197	69*	106	620	672	71,011	86*	2,437,209	55*					
Junio de ídem	38,023	170	807	401	3,724	766	7,529	753	2,524	732	2,118	762	79	985	55,465	230	54,106	250	2,121,194	15*	127	929	607	85,421	45*	2,206,602	50*					
Total	310,293	181	15,284	128	41,376	701	77,455	983	29,566	396	17,920	706	1,524	004	654	464	493	661	23,631	25,246	726	467	1,213	467	874,223	70*	27,120,953	16*				

* Están incluidos los valores de la plata y del oro destinados á la exportación, calculados á \$ 40.915 y á \$ 675.416 respectivamente, cuyas introducciones están consignadas por meses en el Cuadro adjunto número 89.

Date		Description		Debit		Credit		Balance	
Month	Day	To	By	Amount	Amount	Amount	Amount	Amount	Amount
Jan	1	Balance							
Jan	2				
Jan	3				
Jan	4				
Jan	5				
Jan	6				
Jan	7				
Jan	8				
Jan	9				
Jan	10				
Jan	11				
Jan	12				
Jan	13				
Jan	14				
Jan	15				
Jan	16				
Jan	17				
Jan	18				
Jan	19				
Jan	20				
Jan	21				
Jan	22				
Jan	23				
Jan	24				
Jan	25				
Jan	26				
Jan	27				
Jan	28				
Jan	29				
Jan	30				
Jan	31				
Feb	1				
Feb	2				
Feb	3				
Feb	4				
Feb	5				
Feb	6				
Feb	7				
Feb	8				
Feb	9				
Feb	10				
Feb	11				
Feb	12				
Feb	13				
Feb	14				
Feb	15				
Feb	16				
Feb	17				
Feb	18				
Feb	19				
Feb	20				
Feb	21				
Feb	22				
Feb	23				
Feb	24				
Feb	25				
Feb	26				
Feb	27				
Feb	28				
Feb	29				
Feb	30				
Feb	31				

The above is a true and correct copy of the original as shown to the undersigned by the said ...
 and ...
 ...
 ...

1881 OXFORD

NUMERO 89.

Cantidades y valores de los metales preciosos destinados á la exportación, introducidos á las Casas de Moneda que se citan, en los meses que se expresan del año fiscal de 1888 á 1889.

MESES.	CASAS DE MONEDA.	PLATA.								ORO.								Total valor del oro y la plata.		Valor total de la plata y el oro en el mes.				
		Cantidad.		Total cantidad en el mes.		Valor.		Total valor en el mes.		Cantidad.			Total cantidad en el mes.			Valor.						Total valor en el mes.		
		Kilós.	Ga.	Kilós.	Ga.	P. suc.	Cs.	Pesos.	Cs.	Kilós.	Gramos.	Mil. de gramos.	Kilós.	Gramos.	Mil. de gramos.	Pesos.	Cs.	Pesos.	Cs.	Pesos.	Cs.			
Julio	Guajuato	1,239	584			50,717	58			40	185	600					27,142	00			77,859	58		
Idem	México	294	549			12,051	47			32	715	000					22,096	23			34,147	70		
Idem	Oaxaca	1	555			63	62			1	685	400					1,138	35			1,201	97		
Idem	Zacatecas	195	973	1,731	661	8,018	24	70,850	91	31	452	200	106	038	200		21,243	32	71,610	90	29,261	56		
Agosto	Guajuato	1,096	758			44,873	85			39	032	300					26,363	04			71,236	89		
Idem	México	410	400			16,793	97			28	942	000					19,547	89			36,341	86		
Idem	Oaxaca	1	292			52	86			7	953	400					5,371	85			5,424	71		
Idem	Zacatecas	312	195	1,820	705	12,773	46	74,494	14	4	866	000	80	793	700		3,286	57	54,669	35	16,060	03		
Septiembre	Guajuato	825	343			33,768	91			26	255	700					17,733	52			51,502	43		
Idem	México	612	868	1,438	211	25,075	49	68,844	40	16	456	000	42	711	700		11,114	65	28,848	17	36,190	14		
Octubre	Guajuato	1,176	686			48,119	66			41	267	400					27,872	66			75,992	22		
Idem	México	1,218	965			49,873	95			28	443	000					19,210	86			69,084	81		
Idem	Oaxaca	25	606	2,420	657	1,047	67	99,041	18	3	215	400	72	925	800		2,171	73	49,255	25	3,219	40		
Noviembre	Guajuato	873	899			35,755	58			25	031	900					16,906	95			52,662	53		
Idem	Guadalajara									1	084	000					1,157	40			1,157	40		
Idem	Zacatecas	295	279			12,081	34			6	552	300					4,425	53			16,506	87		
Idem	México	1,398	903			57,236	12			27	809	000					18,782	64			76,018	76		
Idem	Oaxaca	33	713	2,601	794	1,379	36	106,452	40	3	161	800	64	239	000		2,135	53	43,388	03	3,514	89		
Diciembre	Guajuato	928	232			37,978	61			39	889	600					26,942	07			64,920	68		
Idem	México	1,509	431			61,758	37			25	036	000					16,969	71			78,608	08		
Idem	Oaxaca	122	622			5,017	08			6	225	800					4,205	00			9,222	08		
Idem	Zacatecas	119	791	2,680	076	4,901	25	109,855	31	23	441	200	94	592	600		15,832	56	63,880	34	20,733	81		
Enero de 1889	Guadalajara	44	958			1,839	46			0	067	000					450	50			2,289	96		
Idem	Guajuato	1,022	669			41,842	59			37	281	700					25,180	66			67,023	16		
Idem	México	1,509	397			61,756	98			13	818	000					9,332	90			71,089	88		
Idem	Oaxaca	76	583			3,133	39			1	520	400					1,026	90			4,160	29		
Idem	Zacatecas	255	798	2,909	405	10,465	97	119,038	30	30	552	800	83	839	900		20,635	85	56,626	81	31,101	82		
Febrero	Guajuato	1,059	624			43,354	52			42	109	700					28,441	57			71,796	09		
Idem	México	1,126	672			46,097	78			16	277	900					10,993	75			57,091	53		
Idem	Oaxaca	82	515			3,376	10			0	334	700					226	06			3,602	16		
Idem	Zacatecas	260	290	2,529	101	10,649	77	103,478	17	5	162	400	63	823	800		3,446	24	43,107	62	14,096	01		
Marzo	Guadalajara	39	650			1,597	73			0	714	000					482	25			2,079	98		
Idem	Guajuato	886	951			36,289	60			40	944	600					27,054	64			63,944	24		
Idem	México	1,378	394			56,392	90			24	951	000					16,852	30			73,945	30		
Idem	Oaxaca	68	603	2,372	898	2,806	89	97,087	12	3	652	300	69	661	900		2,061	57	47,050	76	4,868	46		
Idem	Guadalajara	88	433			3,618	24			1	874	000					1,205	73			4,883	97		
Idem	Guajuato	940	498			38,480	48			37	516	000					25,338	91			63,819	39		
Idem	México	1,403	135			57,409	27			13	553	000					9,153	91			66,563	15		
Idem	Oaxaca	153	668			6,344	61			4	944	800					2,731	92			9,076	53		
Idem	Zacatecas	25	614	2,612	748	1,047	99	106,900	59				56	987	800				38,490	47	1,047	99		
Mayo	Guadalajara	53	324			2,181	75			2	090	000					1,411	61			3,593	36		
Idem	Guajuato	877	730			35,912	32			33	871	900					22,877	62			58,789	94		
Idem	México	1,538	690			62,030	85			31	714	000					21,420	14			84,351	09		
Idem	Oaxaca	38	650	2,507	794	1,581	37	102,606	39	7	538	800	75	214	700		5,091	83	50,801	29	6,673	20		
Idem	Guadalajara	36	415			1,489	92			0	392	000					264	76			1,754	68		
Idem	Guajuato	797	633			32,635	15			34	087	100					23,022	97			55,658	12		
Idem	México	1,093	202			69,277	40			29	651	000					20,026	76			89,364	16		
Idem	Oaxaca	71	185			2,912	53			6	147	800					4,152	32			7,064	85		
Idem	Zacatecas	377	339	2,075	776	15,438	82	121,753	82	26	785	200	97	063	100		18,091	15	65,557	96	33,529	97		
Total en el año fiscal de 1888 á 1889				28,690	825			1,170,202	73				907	802	290				613,204	88			1,783,407	61

NUMERO 91.

Valor de las introducciones de oro hechas á las Casas de Moneda de la República en el decenio cerrado del 1.º de Julio de 1879 á 30 de Junio de 1889.

CASAS DE MONEDA.	Año de 1879 á 1880.		Año de 1880 á 1881.		Año de 1881 á 1882.		Año de 1882 á 1883.		Año de 1883 á 1884.		Año de 1884 á 1885.		Año de 1885 á 1886.		Año de 1886 á 1887.		Año de 1887 á 1888.		Año de 1888 á 1889.		TOTAL.	
	Pesos.	Cts.	Pesos.	Cts.	Pesos.	Cts.	Pesos.	Cts.	Pesos.	Cts.	Pesos.	Cts.	Pesos.	Cts.	Pesos.	Cts.	Pesos.	Cts.	Pesos.	Cts.	Pesos.	Cts.
Alamos.....	24,098	83	34,022	71	22,979	54	27,620	29	37,276	83	30,038	56	45,801	34	25,577	04	41,600	19	40,820	49	308,903	82
Callesán.....	45,515	44	41,021	08	27,070	20	51,116	07	22,033	35	64,722	93	37,087	74	34,029	24	22,591	31	16,300	41	302,904	37
Chihuahua.....	10,650	26	18,743	40	11,530	10	12,097	40	30,407	39	12,987	05	21,703	31	17,058	07	145,337	84
Durango.....	38,927	02	28,502	89	20,542	73	9,746	87	3,528	46	101,107	07
Guadalajara.....	3,987	39	2,200	22	461	34	2,142	42	3,012	24	14,023	57
Guamajuato.....	132,151	03	12,004	93	104,476	93	70,946	49	40,066	68	40,535	00	30,808	35	16,723	28	140,504	71	315,733	07	916,031	97
Hermosillo.....	11,681	97	7,542	34	938	95	489	52	10	31	03	70	86	23	20,821	13
México.....	183,613	57	142,205	04	137,170	30	143,309	82	123,967	21	463,335	82	368,458	59	408,425	11	333,509	09	279,009	50	2,619,154	05
Oaxaca.....	4,115	29	5,429	78	4,897	23	1,505	05	1,846	22	6,061	30	2,050	68	5,402	77	32,535	44	30,313	06	91,656	33
San Luis Potosí.....
Zamatecas.....	37,309	02	5,712	09	12,958	79	6,435	89	20,155	56	18,229	24	41,223	82	29,808	01	123,202	04	163,880	43	401,955	41
Suma en el decenio.....	474,052	09	289,390	95	382,732	13	339,419	04	291,856	93	653,839	62	555,921	61	548,414	71	738,508	71	874,223	70	5,101,900	39

NUMERO 92.

Valores de las introducciones de plata, hechas á las Casas de Moneda de la República, en el decenio iniciado del 1.º de Julio de 1879 al 30 de Junio de 1889.

CASAS DE MONEDA.	Año de 1879 á 1880.		Año de 1880 á 1881.		Año de 1881 á 1882.		Año de 1882 á 1883.		Año de 1883 á 1884.		Año de 1884 á 1885.		Año de 1885 á 1886.		Año de 1886 á 1887.		Año de 1887 á 1888.		Año de 1888 á 1889.		TOTALIZA.	
	Pesos	Cs.	Pesos	Cs.	Pesos	Cs.	Pesos	Cs.	Pesos	Cs.	Pesos	Cs.	Pesos	Cs.	Pesos	Cs.	Pesos	Cs.	Pesos	Cs.	Pesos	Cs.
Alamos.....	794,006	51	859,221	21	1,060,983	02	867,715	59	1,254,181	56	965,539	22	739,571	00	771,900	94	536,324	75	420,982	40	8,270,155	56
Culiacán.....	872,892	25	1,104,790	23	855,156	99	708,107	72	543,774	94	618,401	91	525,197	01	673,980	49	727,053	98	906,811	91	7,506,678	04
Chihuahua.....	1,073,950	39	1,172,484	28	1,264,478	53	1,481,236	89	1,888,183	22	1,639,430	37	2,433,873	47	2,321,508	15	2,521,272	82	2,361,419	26	18,657,957	38
Durango.....	954,459	83	938,266	89	981,372	74	822,220	66	1,028,654	62	1,114,201	10	991,657	07	941,628	25	998,097	29	947,009	98	9,719,468	45
Guadalupe.....	1,449,200	03	1,354,881	52	1,219,087	77	1,083,708	56	1,088,615	83	808,405	67	964,722	25	923,163	03	967,933	57	1,244,279	88	11,203,960	03
Guamajuato.....	4,247,354	58	3,886,678	65	4,090,540	61	4,028,566	20	4,098,633	68	4,807,637	97	4,370,417	44	3,853,947	64	4,500,682	92	4,266,273	89	42,236,842	68
Hermosillo.....	645,710	72	683,922	54	500,098	56	392,187	65	512,980	67	268,126	14	242,697	13	181,738	50	170,583	67	570,266	97	4,179,200	95
México.....	5,501,112	21	5,412,988	39	6,019,469	61	5,339,681	47	5,994,412	96	6,939,882	62	7,506,360	53	7,096,125	96	7,324,410	23	8,001,827	44	62,129,529	42
Oaxaca.....	129,924	67	134,670	84	118,220	27	95,482	44	124,676	63	147,200	53	144,260	31	116,965	07	115,927	22	206,498	94	1,333,824	03
San Luis Potosí.....	2,261,170	56	2,216,632	51	2,255,002	69	3,053,625	37	3,088,243	19	3,194,374	03	3,491,270	46	3,047,814	58	2,629,651	10	2,299,016	02	27,530,198	71
Zacatecas.....	6,457,626	01	5,758,208	85	5,643,485	83	4,920,318	55	4,788,208	27	4,753,199	18	4,862,828	28	4,809,829	24	4,965,688	96	4,861,484	71	51,613,628	08
Suma en el decenio...	23,382,448	58	25,582,133	91	24,000,525	12	22,821,921	91	24,410,846	67	25,556,628	74	26,274,037	55	25,897,961	75	25,570,962	62	26,246,729	46	247,865,217	31

NUMERO 93.

Resumen del valor de las introducciones de oro y plata, hechas á las Casas de Moneda que se expresan, en el decenio corrido del 1.º de Julio de 1879 al 30 de Junio de 1889, y el término medio en un año.

CASAS DE MONEDA.	Año de 1879 á 1880.		Año de 1880 á 1881.		Año de 1881 á 1882.		Año de 1882 á 1883.		Año de 1883 á 1884.		Año de 1884 á 1885.		Año de 1885 á 1886.		Año de 1886 á 1887.		Año de 1887 á 1888.		Año de 1888 á 1889.		TOTAL.		Término medio del decenio.	
	Pesos.	Oz.	Pesos.	Oz.	Pesos.	Oz.	Pesos.	Oz.	Pesos.	Oz.	Pesos.	Oz.	Pesos.	Oz.	Pesos.	Oz.	Pesos.	Oz.	Pesos.	Oz.	Pesos.	Oz.	Pesos.	Oz.
Moneda	818,105	34	832,243	92	1,033,662	56	895,242	18	1,201,400	30	1,002,477	78	785,432	31	610,486	98	578,184	94	470,802	55	8,659,000	28	863,969	94
Plata	918,407	09	1,205,781	91	882,833	19	759,233	89	505,808	29	683,124	84	563,125	35	708,092	73	749,655	29	923,112	32	7,358,982	41	795,898	24
Subtotal	1,673,050	39	1,172,484	28	1,254,328	79	1,500,100	29	1,820,713	32	1,032,427	83	2,404,280	86	2,534,495	29	2,543,036	33	2,378,477	63	18,803,985	29	1,880,328	52
Reserva	993,366	65	965,629	78	1,001,015	47	832,907	53	1,032,183	08	1,114,301	10	991,657	07	941,038	25	928,007	29	947,909	98	9,829,576	40	982,037	04
Castellanos	1,449,420	13	1,368,868	82	1,221,287	60	1,083,768	56	1,088,615	83	898,405	07	994,723	25	923,565	24	970,995	99	1,349,292	12	11,217,993	60	1,121,799	36
Coronados	4,379,599	21	3,898,683	58	4,195,020	54	4,099,512	79	4,139,630	06	4,837,172	97	4,491,285	79	3,872,070	92	4,731,277	63	4,562,107	56	43,152,874	65	4,315,287	47
Escudillos	657,422	60	631,494	08	500,008	06	391,155	31	513,450	19	268,145	45	243,760	83	181,738	59	170,683	67	570,292	20	4,191,022	08	419,102	21
Reales	5,084,726	78	5,535,193	43	6,176,639	91	5,580,651	29	6,118,880	17	7,405,218	44	7,875,054	12	6,324,531	07	7,678,015	32	8,334,646	91	68,742,677	47	6,874,267	75
Escudos	131,009	90	149,110	57	126,127	52	97,039	39	126,823	55	163,391	83	146,316	09	122,367	84	143,802	77	226,722	00	1,425,482	36	142,548	24
Las Leis Federales	2,261,170	36	2,216,034	44	2,235,002	09	3,053,625	37	3,088,243	19	3,194,374	03	3,491,270	46	3,047,814	58	2,623,051	10	2,290,015	02	27,530,200	61	2,753,020	06
Reservas	5,494,905	23	5,794,311	45	5,658,444	63	4,956,754	44	4,808,633	83	4,771,428	42	4,994,052	20	4,909,698	15	5,118,291	00	5,028,374	14	51,474,983	49	5,147,498	34
Total en el decenio	23,858,081	57	23,863,436	86	24,393,277	25	23,252,340	95	24,072,792	50	29,210,408	36	26,830,950	26	26,446,306	46	29,399,561	33	27,120,953	16	252,957,177	70	25,295,717	77

NUMERO 94.

Cuadro comparativo de las introducciones de metales preciosos hechas á las Casas de Moneda de la República, en los años fiscales de 1888 á 1889, 1887 á 1888, y el término medio del decenio terminado el 30 de Junio de 1889.

CASAS DE MONEDA.	Valor de las introducciones en el año de 1888 á 1889.		Valor de las introducciones en el año de 1887 á 1888.		Término medio de las introducciones al decenio de 1878 á 1887.		Diferencias con el año anterior.				Diferencias con el término medio del decenio.			
	De más en el año de 1888 á 1889.	De menos en el año de 1888 á 1889.	De más en el año de 1887 á 1888.	De menos en el año de 1887 á 1888.	De más en el año de 1878 á 1887.	De menos en el año de 1878 á 1887.	De más en el año de 1888 á 1889.	De menos en el año de 1888 á 1889.	De más en el año de 1887 á 1888.	De menos en el año de 1887 á 1888.	De más en el año de 1878 á 1887.	De menos en el año de 1878 á 1887.	De más en el año de 1888 á 1889.	De menos en el año de 1888 á 1889.
Alamos.....	470,802	05	578,184	04	803,909	04
Ouliacán.....	029,112	32	749,635	29	705,898	24
Chihuahua.....	2,378,477	53	2,543,030	33	1,880,328	52
Durango.....	947,000	08	028,007	29	082,057	04
Guadalupe.....	1,519,202	12	070,095	09	1,121,720	30
Guamajuato.....	4,582,107	56	4,731,277	03	4,315,287	47
Hermosillo.....	670,202	20	170,583	07	419,102	21
México.....	8,324,846	94	7,078,015	32	6,874,297	75
Oaxaca.....	296,722	00	148,862	77	142,545	24
San Luis Potosí.....	2,200,015	02	2,623,051	10	2,723,020	06
Zacatecas.....	6,028,374	14	5,118,201	00	5,147,408	34
	27,120,923	16	20,300,201	30	23,225,717	77
Diferencia de más en el año fiscal de 1888 á 1889.....
Idem de menos en el ídem.....
Aumentos efectivos.....

Sección 7ª. México, Noviembre 5 de 1889.—J. SRAVOLL.



INDICE

DE LOS CUADROS CONTENIDOS EN ESTE CUADERNO.

- NÚM. 1.—Noticia de la amonedación hecha en la República Mexicana, desde la fundación de las Casas de Moneda en la época colonial, hasta el 30 de Junio de 1889.
- NÚM. 2.—Total amonedación practicada en las Casas de Moneda de la República, durante el año fiscal de 1888 á 1889.
- NÚM. 3.—Proporción en que están los valores de las amonedaciones practicadas en cada Casa de Moneda en el año fiscal de 1888 á 1889.
- NÚM. 4.—Amonedación en la Casa de Moneda de Alamos, en el año fiscal de 1888 á 1889.
- NÚM. 5.—Idem idem de Culiacán, idem idem.
- NÚM. 6.—Idem idem de Chihuahua, idem idem.
- NÚM. 7.—Idem idem de Durango, idem idem.
- NÚM. 8.—Idem idem de Guadalajara, idem idem.
- NÚM. 9.—Idem idem de Guanajuato, idem idem.
- NÚM. 10.—Idem idem de Hermosillo, idem idem.
- NÚM. 11.—Idem idem de México, idem idem.
- NÚM. 12.—Idem idem de Oaxaca, idem idem.
- NÚM. 13.—Idem idem de San Luis Potosí, idem idem.
- NÚM. 14.—Idem idem de Zacatecas, idem idem.
- NÚM. 15.—Amonedaciones practicadas en las Casas de Moneda de la República, en el mes de Julio de 1888.
- NÚM. 16.—Idem idem idem en Agosto de idem.
- NÚM. 17.—Idem idem idem en Septiembre de idem.
- NÚM. 18.—Idem idem idem en Octubre de idem.
- NÚM. 19.—Idem idem idem en Noviembre de idem.
- NÚM. 20.—Idem idem idem en Diciembre de idem.
- NÚM. 21.—Idem idem idem en Enero de 1889.
- NÚM. 22.—Idem idem idem en Febrero de idem.
- NÚM. 23.—Idem idem idem en Marzo de idem.
- NÚM. 24.—Idem idem idem en Abril de idem.
- NÚM. 25.—Idem idem idem en Mayo de idem.
- NÚM. 26.—Idem idem idem en Junio de idem.
- NÚM. 27.—Resumen de las amonedaciones en las Casas de Moneda de la República, en los meses del año fiscal de 1888 á 1889.
- NÚM. 28.—Valor de la amonedación de oro hecha en la República, durante el periodo corrido de 1º de Julio de 1879 al 30 de Junio de 1889, con expresión de las Casas de Moneda en que se efectuó.
- NÚM. 29.—Idem idem de plata idem idem.
- NÚM. 30.—Idem idem de cobre y níquel idem idem.
- NÚM. 31.—Valor de las amonedaciones de oro, plata, cobre y níquel idem idem.
- NÚM. 32.—Cuadro comparativo de las amonedaciones practicadas en las Casas de Moneda de la República, en los años fiscales de 1888 á 1889, 1887 á 1888 y el término medio del decenio terminado el 30 de Junio de 1889.
- NÚM. 33.—Resumen por Casas de Moneda, de la introducción de metales preciosos, habida en el año fiscal de 1888 á 1889.
- NÚM. 34.—Proporción en que están los valores de los metales preciosos introducidos á cada Casa de Moneda, respecto del valor de la total introducción, en el año fiscal de 1888 á 1889.
- NÚM. 35.—Proporción que guardan las cantidades de los metales preciosos introducidos á cada Casa de Moneda, en el año fiscal de 1888 á 1889, respecto del total de cada uno de los sistemas de beneficio de donde los mismos metales proceden.
- NÚM. 36.—Noticia de las introducciones de metales preciosos hechas á la Casa de Moneda de Alamos, procedentes de los minerales y minas que se expresan, en los meses que se citan del año fiscal de 1888 á 1889.
- NÚM. 37.—Idem idem de Culiacán, idem idem.
- NÚM. 38.—Idem idem de Chihuahua, idem idem.
- NÚM. 39.—Idem idem de Durango, idem idem.
- NÚM. 40.—Idem idem de Guadalajara, idem idem.

- NÚM. 41.—Noticia de las introducciones de metales preciosos hechas á la Casa de Moneda de Guanajuato, procedentes de los minerales y minas que se expresan, en los meses que se citan del año fiscal de 1888 á 1889.
- NÚM. 42.—Idem idem de Hermosillo, idem idem.
- NÚM. 43.—Idem idem de México, idem idem.
- NÚM. 44.—Idem idem de Oaxaca, idem idem.
- NÚM. 45.—Idem idem de San Luis Potosí, idem idem.
- NÚM. 46.—Idem idem de Zacatecas, idem idem.
- NÚM. 47.—Noticia que manifiesta la importancia de las introducciones de metales preciosos hechas á la Casa de Moneda de Alamos, en el año fiscal de 1888 á 1889, con expresion de los Estados, Minerales y sistemas de beneficio de donde proceden.
- NÚM. 48.—Idem idem de Culiacán, idem idem.
- NÚM. 49.—Idem idem de Chihuahua, idem idem.
- NÚM. 50.—Idem idem de Durango, idem idem.
- NÚM. 51.—Idem idem de Guadalajara, idem idem.
- NÚM. 52.—Idem idem de Guanajuato y Hermosillo, idem idem.
- NÚM. 53.—Idem idem de México, idem idem.
- NÚM. 54.—Idem idem de Oaxaca y San Luis Potosí, idem idem.
- NÚM. 55.—Idem idem de Zacatecas, idem idem.
- NÚM. 56.—Noticia que manifiesta el peso y valor de los metales preciosos introducidos á las Casas de Moneda que se citan en el año fiscal de 1888 á 1889, procedentes de los Estados de Aguascalientes, de Coahuila y de Chihuahua, con expresion de los Minerales y sistemas de beneficio de donde se obtuvieron.
- NÚM. 57.—Idem idem del Distrito Federal y Estados de Durango, de Guanajuato, de Guerrero y de Hidalgo, idem idem.
- NÚM. 58.—Idem idem del Estado de Jalisco, idem idem.
- NÚM. 59.—Idem idem de los Estados de Michoacán, de Oaxaca, de Puebla, de Querétaro y de San Luis Potosí, idem idem.
- NÚM. 60.—Idem idem del Estado de Sinaloa, idem idem.
- NÚM. 61.—Idem idem del Estado de Sonora y Territorio de Tepic, idem idem.
- NÚM. 62.—Idem idem del Estado de Zacatecas, y de Inglaterra, idem idem.
- NÚM. 63.—Resumen por Estados de los metales preciosos introducidos á las Casas de Moneda de la República, en el año fiscal de 1888 á 1889.
- NÚM. 64.—Proporcion en que están los valores de los metales preciosos introducidos á las Casas de Moneda en el año fiscal de 1888 á 1889, por cada uno de los Estados, Territorio y Distrito que se citan á los que pertenecen los minerales de donde las introducciones proceden.
- NÚM. 65.—Introduccion de metales preciosos á la Casa de Moneda de Alamos, en el año fiscal de 1888 á 1889.
- NÚM. 66.—Idem idem de Culiacán, idem idem.
- NÚM. 67.—Idem idem de Chihuahua, idem idem.
- NÚM. 68.—Idem idem de Durango, idem idem.
- NÚM. 69.—Idem idem de Guadalajara, idem idem.
- NÚM. 70.—Idem idem de Guanajuato, idem idem.
- NÚM. 71.—Idem idem de Hermosillo, idem idem.
- NÚM. 72.—Idem idem de México, idem idem.
- NÚM. 73.—Idem idem de Oaxaca, idem idem.
- NÚM. 74.—Idem idem de San Luis Potosí, idem idem.
- NÚM. 75.—Idem idem de Zacatecas, idem idem.
- NÚM. 76.—Introduccion de metales preciosos á las Casas de Moneda de la República, en el mes de Julio de 1888.
- NÚM. 77.—Idem idem idem en Agosto de idem.
- NÚM. 78.—Idem idem idem en Septiembre de idem.
- NÚM. 79.—Idem idem idem en Octubre de idem.
- NÚM. 80.—Idem idem idem en Noviembre de idem.
- NÚM. 81.—Idem idem idem en Diciembre de idem.
- NÚM. 82.—Idem idem idem en Enero de 1889.
- NÚM. 83.—Idem idem idem en Febrero de idem.
- NÚM. 84.—Idem idem idem en Marzo de idem.
- NÚM. 85.—Idem idem idem en Abril de idem.
- NÚM. 86.—Idem idem idem en Mayo de idem.
- NÚM. 87.—Idem idem idem en Junio de idem.
- NÚM. 88.—Resumen de la introduccion de metales preciosos á las Casas de Moneda de la República, en los meses del año fiscal de 1888 á 1889.
- NÚM. 89.—Cantidades y valores de los metales preciosos destinados á la exportacion, introducidos á las Casas de Moneda que se citan en los meses que se expresan del año fiscal de 1888 á 1889.
- NÚM. 90.—Cantidades y valores de los metales preciosos destinados á la exportacion que fueron introducidos á las Casas de Moneda que se expresan, en el año fiscal de 1888 á 1889.
- NÚM. 91.—Valor de las introducciones de oro hechas á las Casas de Moneda de la República, en el decenio corrido del 1º de Julio de 1879 al 30 de Junio de 1889.
- NÚM. 92.—Valor de las introducciones de plata hechas á las Casas de Moneda de la República, en el decenio corrido del 1º de Julio de 1879 al 30 de Junio de 1889.
- NÚM. 93.—Resumen del valor de las introducciones de oro y de plata hechas á las Casas de Moneda de la República, en el decenio corrido del 1º de Julio de 1879 al 30 de Junio de 1889, y el término medio en un año.
- NÚM. 94.—Cuadro comparativo de las introducciones de metales preciosos hechas á las Casas de Moneda de la República, en el año fiscal de 1888 á 1889, 1887 á 1888 y término medio del decenio terminado el 30 de Junio de 1889.



REPÚBLICA MEXICANA.

Secretaría de Estado y del Despacho de Hacienda y Crédito público.

NOTICIAS

DE LAS

AMONEDACIONES É INTRODUCCIONES

DE METALES PRECIOSOS

En el año fiscal de 1887 á 1888,

FORMADAS POR LA DIRECCION

DE JAVIER STÁVOLI

JEFE DE LA SECCION SÉPTIMA.



MÉXICO

IMPRENTA DEL GOBIERNO EN EL EX-ARZOBISPADO,

(Avenida 2 Oriente, núm. 139.)

1889

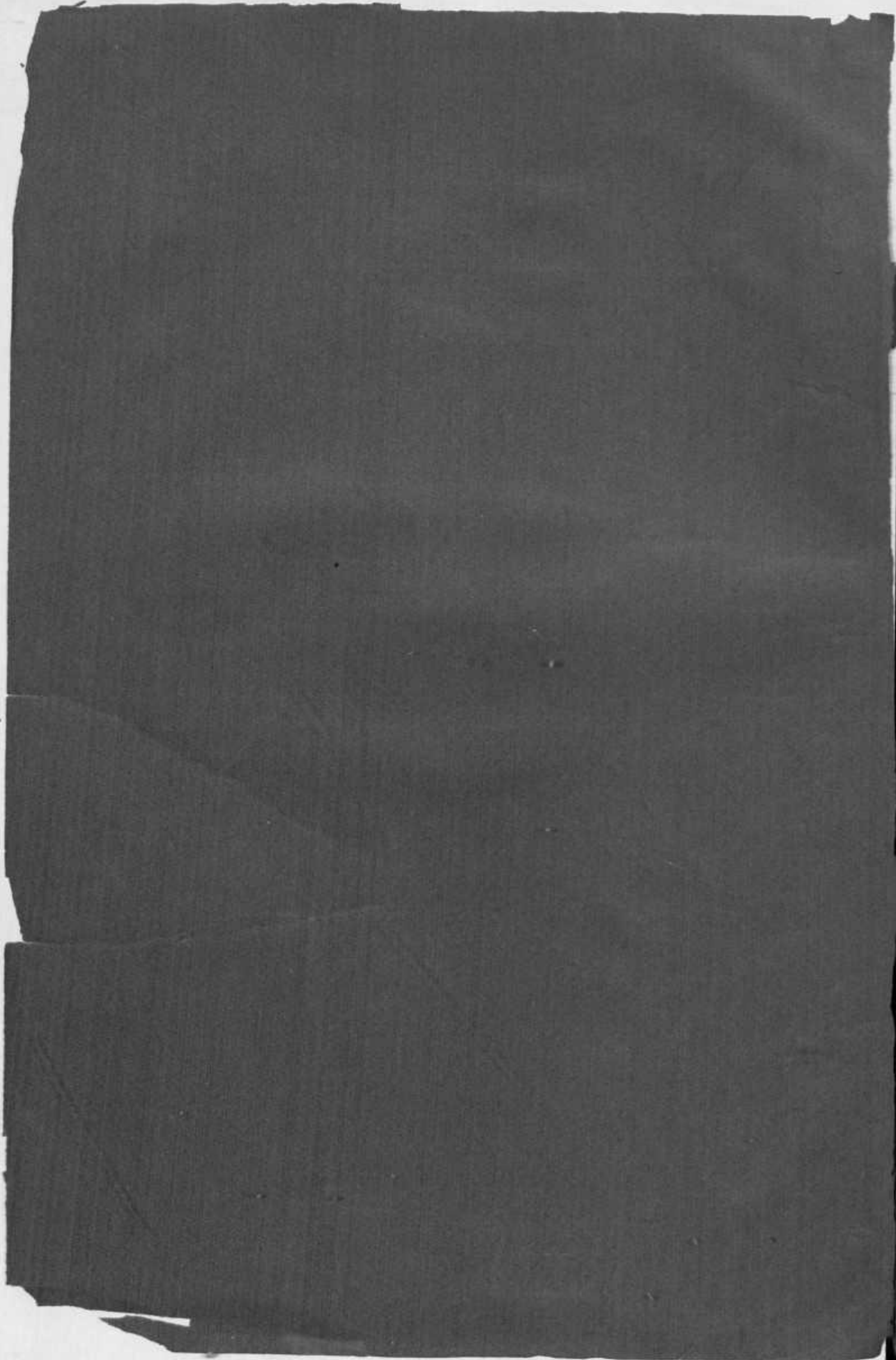

LAS 519

8223.f.27

REPUBLICA MEXICANA

Secretaría de Fomento y del Despacho de Hacienda y Crédito Público

NOTICIAS

NOTICIAS

AMONEDACIONES E INTRODUCCIONES

DE LAS

DE METALES PRECIOSOS

AMONEDACIONES É INTRODUCCIONES

DE JAVIER PAVOLL

DE METALES PRECIOSOS

EN EL AÑO FISCAL DE 1887 A 1888.

MEXICO

IMPRESA DEL GOBIERNO EN EL REPOSICIONARIO

1888



México, República. - Secretaría de Estado, etc.

REPÚBLICA MEXICANA.

Secretaría de Estado y del Despacho de Hacienda y Crédito público.

NOTICIAS

DE LAS

AMONEDACIONES É INTRODUCCIONES

DE METALES PRECIOSOS

En el año fiscal de 1887 á 1888,

FORMADAS BAJO LA DIRECCIÓN

DE JAVIER STÁVOLI

JEFE DE LA SECCION SÉPTIMA.



MÉXICO

IMPRENTA DEL GOBIERNO EN EL EX-ARZOBISPADO,

(Avenida 2 Oriente, núm. 726.)

—
1889

REPÚBLICA MEXICANA

Secretaría de Fomento y del Comercio de Industrias y Artesanos

NOTICIAS

1880

AVANCE DE LAS INDUSTRIAS Y ARTESANOS

DE METALES PRECIOSOS

En el mes de Julio de 1880



DE JAVIER

IMPRESOR EN LA CIUDAD DE MEXICO



MEXICO

IMPRESA DEL GOBIERNO EN EL EX-ARZOBISPADO

(En el número 10 de la calle)

1880

NUMERO 1.

Noticia de la amonedación hecha en la República Mexicana, desde la fundación de las Casas de Moneda en la época colonial hasta el 30 de Junio de 1888.

	ORO.		PLATA.		COBRE.		NIQUEL.	TOTAL.	Termino medio en un año.
	\$	gr.	\$	gr.	\$	gr.			
EPOCA COLONIAL.									
Moedquina.—De 1537 á 1731.....	8,497,950	00	752,067,456	54	200,000	00	\$ 760,765,406	54
Columnaria.—De 1733 á 1771.....	19,889,914	00	441,629,211	45	37	461,518,235	45
Busto.—De 1772 á 1821.....	40,391,447	00	888,563,980	45	37	929,298,320	82
	68,778,411	00	2,082,260,657	44	542,893	37	2,151,681,961	81
INDEPENDENCIA.									
Busto imperial de Iturbide, 1823 y 1823.....	557,392	00	18,575,509	00	19,132,901	00
República, moneda de águila, 1824 á 30 de Junio de 1878.....	48,967,140	00	841,432,897	59	5,353,909	64	885,753,947	23
	49,524,532	00	860,008,467	28	5,353,909	64	914,886,908	92
República, moneda de águila, de 1º de Julio de 1878 á 30 de Junio de 1888.....	4,367,193	00	250,946,013	20	399,362	87	4,000,000	259,682,509	07
	54,891,725	00	1,111,954,480	48	6,053,171	51	4,000,000	1,122,901,701	00
	123,670,136	00	3,193,215,137	92	6,206,165	88	4,000,000	3,326,151,429	80

RESUMEN.

Epoqa colonial.....	68,778,411	00	2,082,260,657	44	542,893	37	\$ 2,151,681,961	81
Independencia.....	49,524,532	00	860,008,407	28	5,353,909	64	914,886,908	92
Ultimo decenio.....	4,367,193	00	250,946,013	20	399,362	87	4,000,000	259,682,509	07
Total amonedación.....	123,670,136	00	3,193,215,137	92	6,206,165	88	4,000,000	3,326,151,429	80

Proporción de los valores de las amonedaciones de cada uno de los metales, respecto de la total amonedación desde 1537 hasta Junio de 1888.

oro.	plata.	cobre.	níquel.
3,69 por ciento.	95,00 por ciento.	0,19 por ciento.	0,12 por ciento.

NUMERO 2.

Total amonaci3n practicada en las Casas de Moneda de la Rep3blica durante el a3o fiscal de 1887 3 1888.

SUFERTES DE MONEDA.

CASAS DE MONEDA.	PLATA.						ORO.						COBRE.		TOTAL VALOR.	
	N3mero de piezas de 8 mrs.	N3mero de piezas de 4 c3nquiles en.	N3mero de piezas de 2 d3es en.	N3mero de piezas de 6 d3es en.	N3mero de piezas de 8 c3nquiles en.	Valor en la plata amonaciada.	N3mero de piezas de 8 reales en.	N3mero de piezas de 4 reales en.	N3mero de piezas de 2 reales en.	N3mero de piezas de 1 real en.	Valor en oro amonaciado.	N3mero de piezas de 1/2 onza.	Valor del cobre amonaciado.			
Alamos.....	574,070	12,320	15,000	20,000	579,650 00	627,880 00		
Culiacan.....	747,737	45,350	45,980	10,400	763,994 00	473	4,822	638	45,220 00	787,632 00		
Chihuahua.....	2,615,182	212,530	115,020	2,642,186 00	502	1,304	10,040 00	2,652,226 00		
Durango.....	1,019,512	17,447	81,480	132,215	1,038,687 50	1,038,687 50		
Guadalupe.....	988,458	153,370	38,000	1,008,695 00	1,008,695 00		
Guamajuato.....	4,425,000	262,000	275,000	280,000	4,632,000 00	1,085	68	125	210	22,890 00	4,654,890 00		
Hermosillo.....	171,980	16,560	11,800	20,000	178,300 00	178,300 00		
M3xico.....	6,951,000	24,000	192,000	610,000	1,120,000	7,128,000 00	9,000	144	250	540	1,200 00	8,500,000	85,000 00	7,308,240 00		
Oaxaca.....	111,400	111,400 00	170	3,450 00	114,800 00		
San Luis Potos3.....	2,689,250	102,680	163,550	235,600	2,744,065 00	2,744,065 00		
Zacatecas.....	4,988,000	2,000	382,000	265,000	500,000	5,136,000 00	50	2,155	70	80	280 00	5,159,380 00		
Total amonaciada.....	25,281,599	26,000	1,630,363	1,921,710	2,492,335	25,862,977 50	11,270	8,544	445	730	2,328	8,500,000	85,000 00	26,264,795 50		

NUMERO 3.

Pr

Secretaría de Hacienda y Crédito Público
de los E. U. Mexicanos.

Sección Séptima.

Cd. de México.

*monedas practicadas en cada
187 á 1888.*

CANTIDAD		Porcentaje de la total emisión de cobre.	Respecto de la total amonedación.
Alamos			2,39 por ciento.
Callacan			3,00 " "
Chihuahua	3,17 " "	10,22 " "	10,10 " "
Durango		4,02 " "	3,95 " "
Guadalupe			3,84 " "
Guana			17,34 " "
Hermosillo			0,68 " "
México			28,17 " "
Oaxaca			0,44 " "
San Luis			10,45 " "
Zacatecas			19,64 " "
			100,00

Secretaría de Hacienda y Crédito Público
de los E. U. Mexicanos.

Sección Séptima.

Cd. de México.

*monedas,
187 á 88.*

Oro	1,20 por ciento
Plata	98,47 " "
	0,33 " "
	0,00

Secretaría de Hacienda y Crédito Público
de los E. U. Mexicanos.

Sección Séptima.

Cd. de México.

NUMERO 3.

Proporción en que están los valores de las amonedaciones practicadas en cada Casa de Moneda, en el año fiscal de 1887 á 1888.

CASAS DE MONEDA.	Respecto de la total amonedación de oro.	Respecto de la total amonedación de plata.	Respecto de la total amonedación de cobre.	Respecto de la total amonedación.
Alamos.....	15,32 por ciento.....	2,24 por ciento.....	2,39 por ciento.
Culiacan.....	7,46 " "	2,95 " "	3,00 " "
Chihuahua.....	3,17 " "	10,22 " "	10,10 " "
Durango.....	4,02 " "	3,95 " "
Guadalajara.....	3,90 " "	3,84 " "
Guanajuato.....	7,23 " "	17,62 " "	17,34 " "
Hermosillo.....	0,69 " "	0,68 " "
México.....	58,47 " "	27,56 " "	100 por ciento.....	28,17 " "
Oaxaca.....	1,07 " "	0,43 " "	0,44 " "
San Luis Potosí.....	10,61 " "	10,45 " "
Zacatecas.....	7,38 " "	19,86 " "	19,64 " "
	100,00	100,00	100,00	100,00

Proporción que guardan los valores de los metales amonedados, respecto de la total amonedación en el año fiscal de 87 á 88.

Oro.....	1,20 por ciento
Plata.....	98,47 " "
Cu. co.....	0,33 " "
	100,00

NUMERO 4

Amonedación en la Casa de Moneda de México, en el año fiscal de 1887 á 1888.

SOPORTES DE MONEDA.

MESES.	PLATA.					ORO.					COBRE.		TOTAL VALOR.		
	Número de piezas de 5 un pesos.	Número de piezas de 2 1/2 pesos.	Número de piezas de 1 peso.	Número de piezas de 50 centavos.	Número de piezas de 20 centavos.	Número de piezas de 10 centavos.	Número de piezas de 5 centavos.	Número de piezas de 2 1/2 pesos.	Número de piezas de 1 peso.	Número de piezas de 50 centavos.	Número de piezas de 20 centavos.	Número de piezas de 10 centavos.		Número de piezas de 5 centavos.	Valor de la plata amonedaada.
Julio de 1887	56,400	56,400 00
Agosto de ídem	11,900	7,120	7,600	8,000	14,900	00	592	5,920 00	20,820 00
Septiembre de ídem	44,000	44,000	00	44,000 00
Octubre de ídem	40,900	40,900	00	892	8,920 00	49,820 00
Noviembre de ídem	47,600	47,600	00	47,600 00
Diciembre de ídem	37,660	5,200	7,400	12,000	40,200	00	40,200 00
Enero de 1888	57,700	57,700	00	57,700 00
Febrero de ídem	50,250	50,250	00	1,315	13,150 00	72,400 00
Marzo de ídem	29,000	29,000	00	29,000 00
Abril de ídem	72,000	72,000	00	72,000 00
Mayo de ídem	38,000	38,000	00	1,002	10,020 00	48,020 00
Junio de ídem	82,000	82,000	00	1,022	10,220 00	92,820 00
Total amonedaación	574,070	12,320	15,000	20,000	572,650	00	4,823	48,220 00	627,890 00

NUMERO 5.

Amonedación en la Casa de Moneda de Eulacián, en el año fiscal de 1887 á 1888.

SUERTES DE MONEDA.

MESES.	PLATA.						ORO.						COBRE.		TOTAL VALOR.
	Número de piezas de 4 en peso	Número de piezas de 4 en moneda de	Número de piezas de 4 substituído en	Número de piezas de 4 en circulación	Número de piezas de 4 en circulación	Valor de la plata amonedada	Número de piezas de 4 en peso	Número de piezas de 4 en peso	Número de piezas de 4 en peso	Número de piezas de 4 en peso	Número de piezas de 4 en peso	Valor del oro amonedado	Número de piezas de 4 en efectivo	Valor del cobre amonedado	
Julio de 1887.....	21,911	10,820	10,400	22,513 00	256	2,360 00	25,873 00
Agosto de ídem.....	55,428	55,428 00	55,428 00
Septiembre de ídem..	48,157	9,408	50,524 00	238	2,380 00	52,904 00
Octubre de ídem.....	74,311	8,152	76,349 00	76,349 00
Noviembre de ídem..	75,942	75,942 00	273	2,730 00	78,672 00
Diciembre de ídem..	53,624	53,624 00	300	3,000 00	56,624 00
Enero de 1888.....	75,165	75,165 00	75,165 00
Febrero de ídem....	48,434	3,548	49,391 00	7,220 00	56,541 00
Marzo de ídem.....	64,298	8,000	65,448 00	638 00	67,086 00
Abril de ídem.....	72,631	72,631 00	112	2,240 00	74,871 00
Mayo de ídem.....	75,176	33,100	75,492 00	181	1,810 00	77,302 00
Junio de ídem.....	85,660	15,588	89,557 00	126	1,200 00	90,817 00
Total amonedación...	747,737	45,550	43,980	30,400	763,094 00	1,354	23,638 00	787,682 00

NUMERO 6

Monetación en la Casa de Moneda de Chihuahua, en el año fiscal de 1887 á 1888.

SURTIOS DE MONEDA.

MESES.	PLATA.					ORO.					COBRE.		TOTAL VALOR.
	Número de piezas de 4 pesos de a un peso.	Número de piezas de 2 reales de a cinco centavos.	Número de piezas de 1 real de a diez centavos.	Número de piezas de 50 centavos de a cinco centavos.	Valor de las piezas numeradas.	Número de piezas de 5 reales de a veinte pesos.	Número de piezas de 10 reales de a veinte pesos.	Número de piezas de 5 reales de a diez pesos de a diez pesos.	Número de piezas de 5 reales de a diez pesos.	Valor del oro numerado.	Número de piezas de 5 centavos.	Valor del cobre numerado.	
Julio de 1887	197,632	197,632 00	197,632 00
Agosto de ídem	217,802	217,802 00	551	6,020 00	223,822 00
Septiembre de ídem.....	216,391	8,490	217,826 00	217,826 00
Octubre de ídem.....	205,279	205,279 00	205,279 00
Noviembre de ídem.....	231,362	47,650	236,087 00	236,087 00
Diciembre de ídem.....	278,279	278,279 00	278,279 00
Enero de 1888.....	195,303	195,303 00	195,303 00
Febrero de ídem.....	188,617	85,730	200,293 00	200,293 00
Marzo de ídem.....	222,533	222,533 00	222,533 00
Abril de ídem.....	261,486	261,486 00	261,486 00
Mayo de ídem.....	201,514	32,230	297,632 00	297,632 00
Junio de ídem.....	198,964	28,840	292,894 00	251	5,020 00	297,914 00
Total monetación.....	2,615,182	212,530	2,622,186 00	602	10,040 00	2,632,226 00

NUMERO 8

Amortización en la Casa de Moneda de Guatimalayuta, en el año fiscal de 1887 á 1888.

SÉPTIEMBRE DE MONEDA.

MESES.	PLATA.					ORO.					COBRE.		TOTAL VALOR.	
	Número de piezas de 400 pesos.	Número de piezas de 200 centavos.	Número de piezas de 100 centavos.	Número de piezas de 50 centavos.	Número de piezas de 25 centavos.	Número de piezas de 100 pesos.	Número de piezas de 50 pesos.	Número de piezas de 25 pesos.	Número de piezas de 10 pesos.	Número de piezas de 5 pesos.	Valor del oro amonedado.	Número de piezas de 100 centavos.		Valor del cobre amonedado.
Julio de 1887.....	30,000	17,000	40,700 00
Agosto de ídem.....	40,000	50,370	54,037 00
Septiembre de ídem.....	105,000	105,000 00
Octubre de ídem.....	71,000	71,000 00
Noviembre de ídem.....	86,000	86,000 00
Diciembre de ídem.....	67,458	67,458 00
Enero de 1888.....	89,000	30,000	92,000 00
Febrero de ídem.....	75,000	50,000	80,000 00
Marzo de ídem.....	60,000	38,000	70,000 00
Abril de ídem.....	143,000	143,000 00
Mayo de ídem.....	86,000	86,000 00
Junio de ídem.....	100,000	30,000	112,000 00
Total amortización.....	988,458	183,370	38,000	1,008,625	00	1,008,625 00

NUMERO 9.

Amonedación en la Casa de Moneda de Guanoquato, en el año fiscal de 1887 á 1888.

SUBRIEIS DE MONEDA.

MESES.	PLATA.						ORO.						COBRE.		TOTAL VALOR.
	Número de piezas de 5 su pesos.	Número de piezas de 4 pesos de cuenta ca.	Número de piezas de 2 pesos de cuenta ca.	Número de piezas de 1 peso de cuenta ca.	Número de piezas de 1/2 peso de cuenta ca.	Número de piezas de 1/4 peso de cuenta ca.	Número de piezas de 10 pesos.	Número de piezas de 5 pesos.	Número de piezas de 2 pesos de cuenta ca.	Número de piezas de 1 peso de cuenta ca.	Número de piezas de 1/2 peso de cuenta ca.	Número de piezas de 1/4 peso de cuenta ca.	Valor del oro amonedado.	Valor del cobre amonedado.	
Julio de 1887.....	471,000	471,000 00	471,000 00
Agosto de ídem.....	401,000	401,000 00	406,550 00
Septiembre de ídem.....	371,000	150,000	387,000 00	387,000 00
Octubre de ídem.....	373,000	40,000	352,000 00	359,250 00
Noviembre de ídem.....	392,000	65,000	398,500 00	398,500 00
Diciembre de ídem.....	397,000	46,000	418,000 00	418,000 00
Enero de 1888.....	289,000	280,000 00	293,160 00
Febrero de ídem.....	272,000	272,000 00	273,000 00
Marzo de ídem.....	350,000	88,000	402,000 00	407,950 00
Abril de ídem.....	407,000	407,000 00	407,000 00
Mayo de ídem.....	352,000	64,000	368,000 00	368,000 00
Junio de ídem.....	410,000	24,000	50,000	425,500 00	425,500 00
Total amonedación.....	4,425,000	292,000	275,000	280,000	280,000	280,000	1,055	135	110	210	210	23,800	4,532,000 00	4,554,800 00

NUMERO 11.

Amonedación en la Casa de Moneda de México, en el año fiscal de 1887 á 1888.

SUERTES DE MONEDA.

MESES.	PLATA.						ORO.						COBRE.		TOTAL VALOR.		
	Número de piezas de 400 pes.	Número de piezas de 400 pes.	Número de piezas de 400 pes.	Número de piezas de 400 pes.	Número de piezas de 400 pes.	Número de piezas de 400 pes.	Número de piezas de 400 pes.	Número de piezas de 400 pes.	Número de piezas de 400 pes.	Número de piezas de 400 pes.	Número de piezas de 400 pes.	Número de piezas de 400 pes.	Número de piezas de 400 pes.	Número de piezas de 400 pes.		Número de piezas de 400 pes.	Número de piezas de 400 pes.
Julio de 1887.....	731,000	24,000	16,000	80,000	80,000	00	1,000	779,000 00
Agosto de ídem.....	699,000	16,000	50,000	100,000	00	1,000	733,000 00
Septiembre de ídem.....	609,000	16,000	50,000	100,000	00	1,000	643,000 00
Octubre de ídem.....	570,000	16,000	50,000	100,000	00	1,000	604,000 00
Noviembre de ídem.....	675,000	16,000	50,000	100,000	00	1,000	710,200 00
Diciembre de ídem.....	604,000	16,000	60,000	100,000	00	1,000	630,000 00
Enero de 1888.....	577,000	16,000	50,000	100,000	00	591,000 00
Febrero de ídem.....	301,000	16,000	70,000	60,000	00	1,000	433,000 00
Marzo de ídem.....	455,000	16,000	30,000	50,000	00	482,000 00
Abril de ídem.....	548,000	16,000	10,000	100,000	00	1,000	607,000 00
Mayo de ídem.....	651,000	16,000	90,000	100,000	00	701,440 00
Junio de ídem.....	441,000	16,000	20,000	40,000	00	1,000	475,600 00
Total amonedación..	6,951,000	24,000	192,000	610,000	1,120,000	00	9,000	144	250	540	1,200	185,240	00	8,500,000	85,000	00	7,328,240 00

NUMERO 12.

Emancipación en la Casa de Moneda de Caracas, en el año fiscal de 1887 á 1888.

SERIES DE MONEDA.

MESES.	PLATA.					ORO.					COBRE.		TOTAL VALOR.	
	Número de piezas de 8 un peso	Número de piezas de 4 cuencunillas ca.	Número de piezas de 2 reales ca.	Número de piezas de 1 real ca.	Número de piezas de 1/2 real ca.	Número de piezas de 8 reales pesos	Número de piezas de 4 reales pesos	Número de piezas de 2 reales pesos	Número de piezas de 1 real peso	Número de piezas de 1/2 real peso	Valor del mes amonedado	Número de piezas de 1 centavo		Valor del cobre amonedado
Julio de 1887.....	12,000	12,000 00
Agosto de ídem.....	8,800	8,800 00
Septiembre de ídem..	10,300	10,300 00
Octubre de ídem.....	9,500	9,500 00
Noviembre de ídem..	10,700	10,700 00
Diciembre de ídem..	7,200	7,200 00
Enero de 1888.....	12,000	170	3,400 00	15,400 00
Febrero de ídem.....	13,400	13,400 00
Marzo de ídem.....	8,000	8,000 00
Abril de ídem.....	6,000	6,000 00
Mayo de ídem.....	5,800	5,800 00
Junio de ídem.....	7,700	7,700 00
Total amonedación..	111,400	170	3,400 00	114,800 00

NUMERO 15.

Amonedaciones practicadas en las Casas de Moneda de la República, en el mes de

JULIO DE 1887.

SUERTES DE MONEDA.

CASAS DE MONEDA.	PLATA.						ORO.						COBRE.		TOTAL VALOR.	
	Número de piezas de 4 en peso	Número de piezas de 4 en onza ca.	Número de piezas de 4 en medio onza ca.	Número de piezas de 4 en 1/2 onza ca.	Número de piezas de 4 en 1/4 onza ca.	Número de piezas de 4 en 1/8 onza ca.	Número de piezas de 4 en 1/2 onza ca.	Número de piezas de 4 en 1/4 onza ca.	Número de piezas de 4 en 1/8 onza ca.	Número de piezas de 4 en 1/16 onza ca.	Número de piezas de 4 en 1/32 onza ca.	Número de piezas de 4 en 1/64 onza ca.	Número de piezas de 4 en 1/128 onza ca.	Número de piezas de 4 en 1/256 onza ca.		Número de piezas de 4 en 1/512 onza ca.
Alamos.....	56,400	56,400 00
Culiacán.....	21,911	10,820	2,200 00	25,873 00
Chihuahua.....	197,652	197,652 00
Durango.....	90,062	90,062 00
Guadalupe.....	39,000	40,700 00
Guajuajaro.....	471,000	471,000 00
Hermosillo.....	6,700	6,700 00
México.....	731,000	24,000	16,000	80,000	80,000	80,000	80,000	80,000	80,000	80,000	80,000	80,000	80,000	80,000	20,000 00	770,000 00
Oaxaca.....	12,000	12,000 00
San Luis Potosí.....	351,000	354,400 00
Zacatecas.....	418,000	2,000	38,000	45,000	20,000	20,000	20,000	20,000	20,000	20,000	20,000	20,000	20,000	20,000	2,450 00	436,450 00
Total amonedación en el mes.	2,304,725	26,000	65,000	157,820	110,400	110,400	110,400	110,400	110,400	110,400	110,400	110,400	110,400	110,400	24,810 00	2,470,237 00

NUMERO 16.

Emendaciones practicadas en las Casas de Moneda de la República, en el mes de AGOSTO DE 1887.

SUPLEMENTOS DE MONEDA.

CASAS DE MONEDA.	PLATA.					ORO.					COBRE.		TOTAL VALOR.
	Número de piezas de 5 y 10 pesos.	Número de piezas de 5 y 10 centavos.	Número de piezas de 5 y 10 centavos.	Número de piezas de 5 y 10 centavos.	Valor de la plata acuñada.	Número de piezas de 5 y 10 pesos.	Número de piezas de 5 y 10 pesos.	Número de piezas de 5 y 10 pesos.	Número de piezas de 5 y 10 pesos.	Valor del oro acuñado.	Número de piezas de 5 y 10 centavos.	Valor del cobre acuñado.	
Alicante.....	11,980	7,120	7,600	8,000	14,900 00	00	20,820 00
Callacón.....	65,428	65,428 00	00	65,428 00
Chihuahua.....	217,802	217,802 00	00	251	5,020 00	222,822 00
Durango.....	21,067	21,067 00	00	21,067 00
Guadalupe.....	40,000	50,370	54,037 00	00	60	54,037 00
Guarajuato.....	401,000	401,000 00	00	254	5,580 00	406,580 00
Hermosillo.....	9,900	50,000	10,900 00	00	10,900 00
México.....	629,000	16,000	50,000	100,000	715,000 00	00	1,000	20,000 00	735,000 00
Oaxaca.....	8,800	8,800 00	00	8,800 00
San Luis Potosí.....	274,000	10,200	16,000	277,350 00	00	277,350 00
Zacatecas.....	440,000	32,000	10,000	60,000	401,000 00	00	401,000 00
Total acuñada en el mes.	2,296,857	65,320	117,970	204,000	2,305,284 00	00	1,515	602	60	36,520 00	2,341,804 00

NUMERO 17.

Amonedaciones practicadas en las Casas de Moneda de la República, en el mes de

SEPTIEMBRE DE 1887.

SUERTES DE MONEDA.

CASAS DE MONEDA.	PLATA.						ORO.					COBRE.		TOTAL VALOR.		
	Número de piezas de 4 sin pesas.	Número de piezas de 4 y seis centésimas.	Número de piezas de 2 y seis centésimas.	Número de piezas de 1 y seis centésimas.	Número de piezas de 1 y seis centésimas.	Número de piezas de 1 y seis centésimas.	Número de piezas de 1 y seis centésimas.	Número de piezas de 1 y seis centésimas.	Número de piezas de 1 y seis centésimas.	Número de piezas de 1 y seis centésimas.	Número de piezas de 1 y seis centésimas.	Número de piezas de 1 y seis centésimas.	Número de piezas de 1 y seis centésimas.		Número de piezas de 1 y seis centésimas.	Número de piezas de 1 y seis centésimas.
Alamos	44,000	44,000 00
Colliacán	48,157	52,904 00
Chihuahua	216,391	217,525 00
Durango	78,523	82,685 00
Guadalajara	105,000	105,000 00
Guamajuato	371,000	387,000 00
Hermosillo	9,300	9,300 00
México	609,000	643,000 00
Oaxaca	10,300	10,300 00
San Luis Potosí	257,000	261,720 00
Zacatecas	435,000	449,000 00
Total amonediación en el mes.	2,183,671	\$2,262,435 00

NUMERO 18.

Concordancias practicadas en las Casas de Moneda de la República, en el mes de

OCTUBRE DE 1887.

SUERTE DE MONEDA.

	PLATA.					ORO.					COBRE.		TOTAL VALOR.			
	Número de piezas de 4 reales	Número de piezas de 2 reales	Número de piezas de 1 real	Número de piezas de 50 centavos	Número de piezas de 25 centavos	Número de piezas de 4 reales	Número de piezas de 2 reales	Número de piezas de 1 real	Número de piezas de 50 centavos	Número de piezas de 25 centavos	Número de piezas de 1 centavo	Valor del cobre amonedado				
CASAS DE MONEDA.																
Alamos	40,900					\$ 40,900	00								\$ 40,900	00
Culiacán	74,311		8,152			76,349	00								76,349	00
Chihuahua	205,279					205,279	00								205,279	00
Durango	105,517					105,517	00								105,517	00
Guadalajara	71,000					71,000	00								71,000	00
Guamajuato	373,000		40,000			383,000	00	300						383,300	00	
Hermosillo	9,700					9,700	00								9,700	00
México	570,000		16,000		50,000	584,000	00	1,000						585,000	00	
Oaxaca	9,500					9,500	00								9,500	00
San Luis Potosí	231,000				43,650	238,015	00								238,015	00
Zacatecas	394,000				20,000	383,000	00								383,000	00
Total amonedación en el mes	2,014,297		88,152		113,650	\$2,056,360	00	1,300		300		\$20,120	00		\$2,052,380	00

NUMERO 20.

Amortizaciones practicadas en las Casas de Moneda de la República en el mes de

DICIEMBRE DE 1887.

SURTOS DE MONEDA.

GASAS DE MONEDA.	PLATA.					ORO.					COBRE.		TOTAL VALOR.
	Número de piezas de 4 en peso	Número de piezas de 4 en moneda ex.	Número de piezas de 4 en moneda ex.	Número de piezas de 4 en moneda ex.	Valor en la plata amonedada	Número de piezas de 4 en peso	Número de piezas de 4 en moneda ex.	Número de piezas de 4 en moneda ex.	Número de piezas de 4 en moneda ex.	Valor en el oro amonedado	Número de piezas de 4 en moneda ex.	Valor del cobre amonedado	
Alamoe.....	37,660	6,300	7,400	12,000	\$ 40,300 00	40,300 00
Callesca.....	53,624	53,624 00	300	3,000 00	56,624 00
Chihuahua.....	278,279	278,279 00	278,279 00
Durango.....	87,679	39,860	91,665 00	91,665 00
Guadalupe.....	67,458	67,458 00	67,458 00
Guamajuato.....	297,000	46,000	190,000	418,000 00	418,000 00
Hermosillo.....	13,100	11,600	16,000 00	16,000 00
México.....	604,000	16,000	60,000	100,000	619,000 00	1,000	50,000 00	639,000 00
Oaxaca.....	7,200	7,200 00	7,200 00
San Luis Potosí.....	184,920	10,740	15,000	20,000	190,255 00	340	3,400 00	190,255 00
Zacatecas.....	445,000	32,000	30,000	40,000	488,000 00	488,000 00
Total amonedada en el mes.....	2,175,920	121,540	132,360	305,000	\$ 2,230,781 00	1,000	640	\$ 58,400 00	\$ 2,289,181 00

NUMERO 21.

Amenedaciones practicadas en las Casas de Moneda de la República, en el mes de

ENERO DE 1888.

SUERTES DE MONEDA.

CASAS DE MONEDA.	PLATA.						ORO.						COBRE.		TOTAL VALOR.
	Número de piezas de 4 reales.	Número de piezas de 2 reales.	Número de piezas de 1 real.	Número de piezas de 50 centavos.	Número de piezas de 25 centavos.	Valor de la plata amonedada.	Número de piezas de 20 reales.	Número de piezas de 10 reales.	Número de piezas de 5 reales.	Número de piezas de 2 reales.	Número de piezas de 1 real.	Valor del oro amonedado.	Número de piezas de 10 centavos.	Valor del cobre amonedado.	
Alamos.....	57,700	\$ 57,700 00	57,700 00
Culiacán.....	75,165	75,165 00	75,165 00
Chihuahua.....	195,303	195,303 00	195,303 00
Durango.....	67,811	91,275	72,374 75	72,374 75
Guadalupe.....	89,000	30,000	92,000 00	92,000 00
Guanajuato.....	289,000	289,000 00	4,100 00	293,100 00
Hermosillo.....	32,100	32,100 00	32,100 00
México.....	577,000	50,000	100,000	591,000 00	591,000 00
Oaxaca.....	12,000	12,000 00	3,400 00	15,400 00
San Luis Potosí.....	190,400	13,800	22,000	194,775 00	194,775 00
Zacatecas.....	339,000	30,000	50,000	351,000 00	351,000 00
Total amonedado en el mes.	1,024,470	122,800	233,275	\$1,002,417 75	\$ 7,500 00	\$ 1,009,977 75

NUMERO 22.

Operaciones practicadas en las Casas de Moneda de la República, en el mes de
FEBRERO DE 1888.

SURTIDOS DE MONEDA.

CASAS DE MONEDA.	PLATA.						ORO.						COBRE.		TOTAL VALOR.
	Número de piezas de 4 sin peso.	Número de piezas de 4 encuadrada en.	Número de piezas de 4 redondeadas en.	Número de piezas de 4 de ensayadura.	Número de piezas de 4 en ensayadura.	Valor de la plata amonedada.	Número de piezas de 4 de plata pura.	Número de piezas de 4 de plata 90 en.	Número de piezas de 4 sin peso.	Valor de la plata amonedada.	Número de piezas de 4 en ensayadura.	Valor del cobre amonedado.	\$	¢	
Alamos.....	59,250					\$ 59,250 00									72,400 00
Guilicaman.....	48,434		3,548			49,321 00									56,541 00
Chihuahua.....	188,617			85,750	42,020	200,293 00									200,293 00
Durango.....	71,978					71,978 00									71,978 00
Guadalupe.....	75,000			56,000		80,600 00									80,600 00
Guamajuato.....	272,000					272,000 00									272,000 00
Hermosillo.....	11,600					11,600 00									11,600 00
México.....	391,000		16,000		70,000	405,000 00						8,000 00			433,000 00
Oaxaca.....	13,400					13,400 00									13,400 00
San Luis Potosí.....	171,000		7,600		9,300	174,540 00									174,540 00
Zacatecas.....	314,000					325,000 00									325,000 00
Total amoneda en el mes.	1,616,279		59,148		241,030	\$1,663,982 00									\$ 1,712,552 00

NUMERO 23.

Amonedaciones practicadas en las Casas de Moneda de la República, en el mes de

MARZO DE 1888.

SUERTES DE MONEDA.

CASAS DE MONEDA.	PLATA.						ORO.						COBRE.		TOTAL VALOR.			
	Número de piezas de 4 un peso	Número de piezas de 2 pesos	Número de piezas de 1 peso	Número de piezas de 50 centavos	Número de piezas de 25 centavos	Número de piezas de 10 centavos	Número de piezas de 5 centavos	Número de piezas de 2 centavos	Número de piezas de 1 centavo	Número de piezas de 1/2 centavo	Número de piezas de 1/4 centavo	Número de piezas de 1/8 centavo	Número de piezas de 1/16 centavo	Número de piezas de 1/32 centavo		Número de piezas de 1/64 centavo	Valor del oro amonedado	Valor del cobre amonedado
Alamos	25,000															\$ 25,000 00		\$ 25,000 00
Calixtlán	64,298	8,600														658 00		67,086 00
Chihuahua	222,533																	222,533 00
Durango	127,178																	127,178 00
Guadalajara	69,000																	70,000 00
Guamajuato	380,000	88,000														5,950 00		407,950 00
Hermosillo	9,680																	10,860 00
México	452,000	16,000																482,000 00
Oaxaca	8,000																	8,000 00
San Luis Potosí	205,000	7,600																207,370 00
Zacatecas	533,000	36,000														6,200 00		552,200 00
Total amonedada en el mes.	2,097,689	156,200	75,630	179,700	\$2,153,289	00	620	65	110	548	\$ 12,788	00	1,600,000	16,000	00	\$2,182,977	00	

NUMERO 24.

Emendaciones practicadas en las Casas de Moneda de la República, en el mes de

ABRIL DE 1888.

SUBIERTOS DE MONEDA.

CASAS DE MONEDA.	PLATA.					ORO.					COBRE.		TOTAL VALOR.	
	Número de piezas de 4 rs. pesa.	Número de piezas de 2 rs. pesa ca.	Número de piezas de 1 rs. pesa ca. (bolsa)	Número de piezas de 1/2 rs. pesa ca. (centavo).	Número de piezas de 1/4 rs. pesa ca. (mitavo).	Número de piezas de 4 rs. pesa.	Número de piezas de 2 rs. pesa.	Número de piezas de 1 rs. pesa.	Número de piezas de 1/2 rs. pesa.	Número de piezas de 1/4 rs. pesa.	Valor del oro mintado.	Número de piezas de 1 centavo.		Valor del cobre mintado.
Alamos	72,000	72,000 00
Chihuahua	72,631	112	2,240 00	74,871 00
Chihuahua	261,486	261,486 00
Durango	81,922	81,922 00
Guadalupe	143,000	143,000 00
Guasajuato	407,000	407,000 00
Hermosillo	30,000	30,000 00
México	548,000	16,000	10,000	100,000	1,000	20,000 00	2,600,000	26,000 00	607,000 00
Oaxaca	6,000	6,000 00
San Luis Potosí	315,600	8,800	9,450	14,000	319,445 00
Zacatecas	398,000	32,000	30,000	20,000	410,000 00
Total mintada en el mes.	2,925,639	56,800	49,450	194,000	1,112	\$22,340 00	2,600,000	26,000 00	\$2,312,734 00

NUMERO 25.

Amonedaciones practicadas en las Casas de Moneda de la República, en el mes de

MAYO DE 1888.

SUERTES DE MONEDA.

CASAS DE MONEDA,	PLATA.						ORO.					COBRE.		TOTAL VALOR.
	Número de piezas de 4 y 5 pesetas.	Número de piezas de 2 y 3 reales.	Número de piezas de 1 real.	Número de piezas de 1/2 real.	Número de piezas de 1/4 real.	Valor de la plata amonedada.	Número de piezas de 4 y 5 pesetas.	Número de piezas de 2 y 3 reales.	Número de piezas de 1 real.	Número de piezas de 1/2 real.	Número de piezas de 1/4 real.	Valor del oro amonedado.	Número de piezas de 100 y 50 centavos.	
Alamos.....	38,000	\$ 38,000 00	1,002	\$ 10,020 00	\$ 48,020 00
Culiacán.....	72,176	33,100	75,492 00	181	1,810 00	77,302 00
Chihuahua.....	201,514	32,250	46,300	207,052 00	207,052 00
Durango.....	86,778	86,778 00	86,778 00
Guadalajara.....	86,000	86,000 00	86,000 00
Guasajuato.....	352,000	64,000	368,000 00	368,000 00
Hermosillo.....	15,720	4,900	16,980 00	16,980 00
México.....	651,000	15,000	90,000	100,000	660,000 00	144	1,440 00	3,100,000	701,440 00
Oaxaca.....	5,800	5,800 00	5,800 00
San Luis Potosí.....	227,000	9,200	9,900	12,500	230,915 00	230,915 00
Zacatecas.....	534,000	40,000	20,000	60,000	649,000 00	450	70	80	280	6,330 00	655,330 00
Total amonedación en el mes.	2,269,988	134,100	183,200	218,800	\$2,332,997 00	1,777	70	80	280	\$ 19,000 00	3,100,000	\$2,351,997 00

NUMERO 26.

Comerciantes facultados en las Casas de Moneda de la República, en el mes de JUNIO DE 1888.

SUBJETOS DE MONEDA.

CASAS DE MONEDA.	PLATA.						ORO.						COBRE.		TOTAL VALOR.
	Número de piezas de 4 pesas	Número de piezas de 2 onzas	Número de piezas de 1 onza	Número de piezas de 1/2 onza	Número de piezas de 1/4 onza	Valor de las piezas monedadas	Número de piezas de 4 reales	Número de piezas de 2 reales	Número de piezas de 1 real	Número de piezas de 1/2 real	Número de piezas de 1/4 real	Valor del oro monedado	Número de piezas de 100	Valor del cobre monedado	
Alamos.....	82,600	\$ 82,600 00	\$ 82,600 00
Culiacán.....	85,690	15,588	\$ 80,557 00	1,960 00	\$ 80,517 00
Chihuahua.....	108,904	25,840	\$ 202,894 00	5,020 00	\$ 207,914 00
Durango.....	55,457	\$ 55,457 00	\$ 55,457 00
Guadalupe.....	109,000	30,000	\$ 112,000 00	\$ 112,000 00
Guadalupe.....	410,000	50,000	\$ 425,500 00	\$ 425,500 00
Hermosillo.....	12,080	\$ 12,080 00	\$ 12,080 00
México.....	441,000	16,000	20,000	\$ 449,000 00	\$ 449,000 00
Oaxaca.....	7,700	\$ 7,700 00	\$ 7,700 00
San Luis Potosí.....	204,000	\$ 208,290 00	\$ 208,290 00
Zacatecas.....	473,000	\$ 485,000 00	\$ 485,000 00
Total autorizada en el mes.	2,079,401	97,388	148,840	\$ 2,130,078 00	1,251	1,618	230	540	\$ 44,100 00	\$ 2,178,178 00

NUMERO 27.

Resumen de las amonedaciones hechas en las Casas de Moneda de la República, en los meses del año fiscal de 1887 á 1888.

SUERTES DE MONEDA.

MESES.	PLATA.						ORO.						COBRE.		TOTAL VALOR.	
	Número de piezas de 4 en peso.	Número de piezas de 4 corriente ex.	Número de piezas de 4 corriente ex.	Número de piezas de 4 y cinco centavos.	Valor de la plata amonedada.	Número de piezas de 4 y cinco pesos.	Número de piezas de 4 y cinco pesos.	Número de piezas de 4 y cinco pesos.	Número de piezas de 4 y cinco pesos.	Número de piezas de 4 y cinco pesos.	Valor del oro amonedado.	Número de piezas de 4 y cinco pesos.	Número de piezas de 4 y cinco pesos.	Número de piezas de 4 y cinco pesos.		Valor del cobre amonedado.
Julio de 1887.....	2,394,725	26,000	65,600	157,820	110,400	\$ 2,445,427 00	481	1,000	\$ 2,470,237 00
Agosto de ídem.....	2,205,957	65,320	117,970	204,000	2,305,284 00	392	1,515	60	36,520 00	2,341,804 00
Septiembre de ídem..	2,183,671	72,465	300,080	165,180	2,240,655 00	238	1,000	22,380 00	2,262,435 00
Octubre de ídem.....	2,014,207	88,152	113,650	173,000	2,056,200 00	892	1,300	36,350 00	2,092,380 00
Noviembre de ídem..	2,022,584	68,097	195,850	245,040	2,008,922 75	273	1,000	23,930 00	1,200	2,022,852 75
Diciembre de ídem..	2,175,920	121,540	152,260	365,000	2,239,781 00	640	1,000	26,400 00	2,200,181 00
Enero de 1888.....	1,924,479	55,580	123,800	253,275	1,962,417 75	378	7,500 00	1,939,977 75
Febrero de ídem....	1,616,279	59,148	241,050	176,220	1,663,982 00	1,315	1,361	40,370 00	8,000 00	1,712,352 00
Marzo de ídem.....	2,097,650	156,300	75,650	179,700	2,153,289 00	688	223	65	110	12,788 00	840	16,000 00	2,182,077 00
Abril de ídem.....	2,235,639	50,800	49,450	194,000	2,264,484 00	1,112	22,240 00	26,000 00	2,312,724 00
Mayo de ídem.....	2,209,988	134,100	185,290	218,800	2,332,597 00	1,777	50	70	80	19,600 00	280	31,000 00	2,383,597 00
Junio de ídem.....	2,079,461	97,588	148,840	227,750	2,130,078 00	1,648	1,651	250	540	44,100 00	4,000 00	2,178,178 00
Total amonedación en el año.	25,281,509	26,000	1,030,303	1,861,710	2,492,335	\$25,863,977 50	8,544	11,250	445	730	\$316,818 00	2,328	8,500,000	\$85,000 00	\$ 26,264,785 50

NUMERO 28.

Valor de la amonediacion de oro hecha en la República Mexicana durante el periodo cubierto de 1° de Julio de 1878 á 30 de Junio de 1888, con exclusion de las Casas de Moneda en que se efectuó.

CASAS DE MONEDA.

Años Especiales.	Alamos.	Celalapa.	Culhuacan.	Encarnación.	Guadalupe.	San Mateo.	San Juan de los Rios.	San Luis Potosí.	Tehuacan.	Toluca.	
Año de 1878 á 79.	13,700 00	49,230 00	29,635 00	3,830 00	207,840 00	1,360 00	304,500 00	3,760 00	50,111 00	638,206 00
" 1879 á 80.	12,120 00	50,536 00	29,570 00	130,600 00	6,970 00	250,000 00	1,070 00	40,960 00	621,826 00
" 1880 á 81.	23,240 00	47,208 00	30,230 00	4,040 00	136,180 00	7,480 00	230,000 00	5,850 00	17,700 00	492,068 00
" 1881 á 82.	31,720 00	32,080 00	21,520 00	2,300 00	113,300 00	223,000 00	5,070 00	14,770 00	452,500 00
" 1882 á 83.	35,000 00	57,860 00	29,640 00	14,050 00	61,500 00	200,000 00	1,700 00	6,350 00	407,600 00
" 1883 á 84.	38,000 00	27,038 00	8,880 00	4,040 00	43,300 00	153,000 00	1,920 00	21,850 00	328,698 00
" 1884 á 85.	43,510 00	68,360 00	3,480 00	55,300 00	225,500 00	6,140 00	21,000 00	423,250 00
" 1885 á 86.	52,190 00	41,940 00	36,200 00	203,500 00	1,700 00	31,960 00	367,490 00
" 1886 á 87.	42,000 00	38,177 00	5,960 00	21,700 00	245,200 00	2,300 00	43,290 00	398,647 00
" 1887 á 88.	48,230 00	23,038 00	10,040 00	22,800 00	185,240 00	3,400 00	23,350 00	316,818 00
Total amonediacion de oro en el periodo.....	330,900 00	436,067 00	66,760 00	124,365 00	10,280 00	828,870 00	15,810 00	2,239,940 00	32,850 00	272,441 00	4,367,193 00

NUMERO 29.

Valor de la amonedación de plata hecha en la República Mexicana durante el periodo corrido de 1° de Julio de 1878 á 30 de Junio de 1888, con expresión de las Casas de Moneda en que se efectuó.

CASAS DE MONEDA.

Años Ecclési.	Alamos.	Colima.	Chihuahua.	Durango.	Guadalupe.	Guaymas.	Hermosillo.	México.	Oaxaca.	San Luis Potosí.		TOTAL.
										San Luis Potosí.	Zacatecas.	
Año de 1878 á 79.	756,528 15	891,951 00	806,025 00	854,882 50	1,413,161 00	4,321,000 00	555,650 00	5,116,000 00	153,010 00	2,519,110 00	4,775,000 00	22,162,987 05
" 1879 á 80.	852,091 10	917,779 00	949,772 00	898,093 00	1,510,678 75	4,400,500 00	709,885 00	5,586,000 00	134,700 00	2,354,830 00	5,703,000 00	24,018,528 85
" 1880 á 81.	905,663 20	1,219,082 50	1,178,534 00	977,964 00	1,363,241 30	4,135,250 00	711,250 00	5,691,000 00	142,990 00	2,315,750 00	5,977,000 00	24,617,395 00
" 1881 á 82.	1,064,431 90	926,713 00	1,345,727 00	1,004,842 00	1,324,204 10	4,291,000 00	492,992 00	6,216,000 00	121,945 00	2,345,315 00	6,013,000 00	25,146,260 00
" 1882 á 83.	935,285 45	744,283 00	1,005,501 50	874,828 00	1,111,514 00	4,224,000 00	449,469 00	5,635,000 00	97,950 00	3,182,040 00	5,204,000 00	24,083,921 95
" 1883 á 84.	1,292,940 00	574,944 00	1,027,556 00	1,090,305 00	1,130,003 85	4,385,000 00	539,400 00	6,088,000 00	129,200 00	3,227,030 00	4,263,000 00	25,377,378 85
" 1884 á 85.	1,023,850 00	641,721 00	2,017,195 50	1,164,822 20	871,199 00	4,974,500 00	280,000 00	6,452,000 00	153,700 00	3,330,740 00	4,932,000 00	25,849,727 70
" 1885 á 86.	774,281 15	555,165 00	2,519,712 50	1,032,175 75	966,460 30	4,378,000 00	237,610 00	7,567,000 00	145,100 00	3,484,280 00	5,094,000 00	26,931,804 70
" 1886 á 87.	804,250 35	708,730 00	2,647,182 00	983,330 00	964,113 05	4,108,000 00	195,300 00	7,895,200 00	121,200 00	3,181,725 00	5,205,000 00	26,844,031 00
" 1887 á 88.	579,650 00	703,994 00	2,642,186 00	1,098,687 50	1,008,695 00	4,532,000 00	178,300 00	7,128,000 00	111,400 00	2,744,005 00	5,136,000 00	25,862,577 50
Totál amonedación de plata en el decenio.....	9,069,641 30	7,944,382 50	17,639,451 50	9,920,530 53	11,713,460 35	43,949,250 00	4,369,847 00	63,374,200 00	1,308,465 00	28,684,785 00	53,032,000 00	250,946,013 20

NUMERO 31

Valores de las amonedaciones de oro, plata, cobre y níquel, practicadas en la República Mexicana, en el periodo corrido de 1.º de Julio de 1878 á 30 de Junio de 1888.

CASAS DE MONEDA.

Años HECHOS.	Heras.	Culacua.	Chihuahua.	Durango.	Guadalupe.	Sonora.	Terminillo.	Evisa.	Guaymas.	San Luis Potosí.	Zaragoza.	TOTALS.
Año de 1878 á 79..	770,298 15	941,181 00	806,025 00	878,817 50	1,418,491 00	4,528,840 00	557,010 00	5,435,300 00	157,310 00	2,519,110 00	4,825,111 00	22,837,453 65
" 1879 á 80..	804,811 10	968,315 00	949,772 00	930,048 00	1,510,678 75	4,531,100 00	716,855 00	5,848,250 00	135,770 00	2,354,830 00	5,743,000 00	24,554,389 85
" 1880 á 81..	930,133 20	1,200,404 34	1,178,534 00	1,008,214 00	1,374,256 30	4,281,430 00	718,730 00	5,022,050 00	148,510 00	2,315,750 00	6,063,790 00	25,131,721 84
" 1881 á 82..	1,006,151 90	998,793 00	1,354,407 00	1,056,302 00	1,329,756 95	4,404,300 00	492,002 00	6,444,000 00	127,015 00	2,345,215 00	6,031,770 00	25,010,822 85
" 1882 á 83..	990,885 45	802,143 00	1,035,201 50	889,778 00	1,111,514 00	4,285,500 00	449,400 00	7,091,000 00	99,650 00	3,182,040 00	5,210,350 00	25,747,521 95
" 1883 á 84..	1,331,530 00	091,982 00	1,936,436 00	1,094,345 00	1,130,003 85	4,428,300 00	589,400 00	9,015,000 00	131,120 00	3,227,030 00	5,014,930 00	28,450,076 85
" 1884 á 85..	1,006,300 00	710,051 00	2,020,075 50	1,164,822 20	871,199 00	5,020,850 00	280,000 00	6,677,500 00	158,840 00	3,330,740 00	4,933,900 00	26,203,977 70
" 1885 á 86..	826,471 15	597,125 00	2,519,712 50	1,032,175 75	986,460 30	4,614,200 00	297,610 00	7,779,000 00	144,800 00	3,484,280 00	5,125,000 00	27,307,794 70
" 1886 á 87..	846,250 35	740,907 00	2,653,102 00	983,330 60	904,113 05	4,129,700 00	195,300 00	8,331,026 18	123,500 00	3,181,725 00	5,248,200 00	27,453,074 18
" 1887 á 88..	627,880 00	787,632 00	2,652,926 00	1,038,687 50	1,008,065 00	4,554,900 00	178,300 00	7,398,340 00	114,800 00	2,744,065 00	5,159,350 00	26,264,795 50
Total amonedación en el decenio	9,350,791 20	8,383,563 34	17,706,211 50	10,046,580 55	11,735,108 20	44,788,120 00	4,388,657 00	69,942,696 18	1,341,315 00	28,084,755 00	53,317,441 00	250,082,560 07

NUMERO. 32.

Cuadro comparativo de las anotaciones practicadas en las Cuentas de Moneda de la República, en los años fiscales de 1887 á 1888, 1886 á 1887, y el término medio del decenio terminado el 30 de Junio de 1888.

CASAS DE MONEDA.	Valor de las anotaciones en el año de 1887 á 1888		Valor de las anotaciones en el año de 1886 á 1887		Término medio de las anotaciones en el decenio de 1.º de Julio de 1878 á 30 de Junio de 1888		Diferencias con el año anterior				Diferencias con el término medio del decenio.			
	Deuda en el año de 1887 á 1888	Cuentas en el año de 1887 á 1888	Deuda en el año de 1886 á 1887	Cuentas en el año de 1886 á 1887	Deuda en el año de 1887 á 1888	Cuentas en el año de 1887 á 1888	Deuda en el año de 1886 á 1887	Cuentas en el año de 1886 á 1887	Deuda en el año de 1887 á 1888	Cuentas en el año de 1887 á 1888	Deuda en el año de 1886 á 1887	Cuentas en el año de 1886 á 1887		
Alamos.....	627,380	00	846,250	35	935,979	13	218,370	35	307,199	13		
Culiacán.....	787,602	00	746,907	00	808,356	33	40,735	00	80,724	33		
Chihuahua.....	2,652,926	00	2,652,162	00	1,770,621	15	926	00	881,604	82		
Durango.....	1,038,687	50	985,330	60	1,004,638	06	55,386	90	34,029	44		
Guadalupe.....	1,008,605	00	994,113	05	1,170,516	82	14,881	95	76,078	00	164,821	82	
Guamajuato.....	4,564,890	00	4,129,700	00	4,478,812	00	425,100	00	17,000	00	260,265	70	
Hermosillo.....	178,300	00	195,300	00	438,665	70	933,456	18	403,040	38		
México.....	7,398,240	00	8,331,696	18	6,994,293	62	8,700	00	19,331	50	
Oaxaca.....	114,800	00	129,500	00	134,131	50	124,413	50	
San Luis Potosí.....	2,744,065	00	3,181,725	00	2,868,478	50	437,690	00	172,364	10		
Zacatecas.....	5,159,380	00	5,248,290	00	5,331,744	10	88,910	00	1,009,130	08		
Suman las diferencias de menos y de más.....														
Idem ídem de más y de menos.....														
Diminuciones y aumentos respecto del año fiscal de 1887 á 1888.....														
	26,294,736	50	27,433,974	18	25,908,050	91	636,853	85	1,705,032	53	1,395,658	67	1,009,130	08
	535,853	85	
	1,169,178	68	296,538	59	

NUMERO 35.

Noticia que manifiesta la importancia de las introducciones de metales preciosos hechas á la Casa de Moneda de Chihuahua, en el año fiscal de 1887 á 1888, con expresion de los Estados, Minerales y sistemas de beneficio de donde proceden.

PROCEDENCIA.		SISTEMA DE BENEFICIO.										PLATA.				ORO.				TOTAL VALOR.										
		PATIO.		TONEL.		LARANZON.		FUERDO.		FAN.		Moneda fin y lista.		VAJILLA.		Total en libras de toda ley ó para plata pura.		Su valor á \$ 20.100 el kilogramo.				Kilogramos de toda ley ó para oro puro.		Su valor á \$ 20.100 el kilogramo.						
ESTADOS.	MINERALES.	Kilógr.	Gr.	Kilógr.	Gr.	Kilógr.	Gr.	Kilógr.	Gr.	Kilógr.	Gr.	Kilógr.	Gr.	Kilógr.	Gr.	Kilógr.	Gr.	Kilógr.	Gr.	Kilógr.	Gr.	Kilógr.	Gr.	Kilógr.	Gr.	Kilógr.	Gr.	Kilógr.	Gr.	
Chihuahua.....	Ratopilas.....	4,908	645	4,107	885	9,016	230	8,558	296	334,706	39	334,706	39
Idem.....	Buenos Aires.....	633	920	344	295	978	215	954	068	37,312	65	37,312	65
Idem.....	Cosahuatzi.....	19,783	675	19,783	675	19,410	856	739,139	19	739,139	19
Idem.....	Guadalupe y Calvo.....	425	717	429	717	402	064	15,724	32	15,724	32
Idem.....	Jesús María.....	503	504	503	504	479	413	18,749	36	18,749	36
Durango.....	Mapimi.....	85	160	85	160	80	922	3,164	78	3,303	23
Chihuahua.....	Parral.....	24,384	349	24,384	349	23,762	183	926,968	67	926,968	67
Durango.....	San Juan de Guadalupe.....	2,050	916	2,050	916	2,002	009	78,298	91	78,298	91
Chihuahua.....	Urique.....	4,780	245	4,780	245	4,644	756	181,651	76	181,651	76
Idem.....	Uruchac.....	1,601	670	1,540	383	60,250	66	60,250	66
Idem.....	Yequivo.....	2,072	665	2,072	665	1,994	337	77,907	30	87,383	82
Idem.....	Zapari.....	712	400	712	400	698	276	27,308	84	27,308	84
		30,294	705	5,542	665	19,783	675	6,381	915	4,451	880	66,394	740	64,467	842	2,521,272	83	2,543,036	34

NUMERO 39.

Noticia que manifiesta la importancia de las introducciones de metales preciosos hechas á la Casa de Moneda de Mexico, en el año fiscal de 1887 á 1888, con expresion de los Estados, Minerales y sistemas de beneficio de donde proceden.

PROCEDENCIAS.	SISTEMAS DE BENEFICIO.												PLATA.				ORO.				TOTAL VALOR.	
	PATIO.		TUNEL.		LARRAZOS.		FUEGO.		FAN.		VAJILLA.		Total en libras de toda ley á las plata puras.		Su valor á \$ 70,000 el kilogramo.		Kilogramos de toda ley á un oro puro.		Su valor á \$ 200 el kilogramo.		Pesos.	Cts.
	Kilógs.	Gs.	Kilógs.	Gs.	Kilógs.	Gs.	Kilógs.	Gs.	Kilógs.	Gs.	Kilógs.	Gs.	Kilógs.	Gs.	Kilógs.	Gs.	Kilógs.	Gs.	Kilógs.	Gs.		
Chihuahua, sin expresar minerales.....	3,700	521
Durango, ídem ídem.....	230	769
Guajuato, ídem ídem.....	2,510
Guerrero, ídem ídem.....	13,453	150
Hidalgo, Pachuca.....	104,570	817	10,264	015
Idem, Zimapan.....	3,653	199
Jalisco, sin expresar minerales.....	801	240
Jalisco, ídem ídem.....	10,452	502
Michoacan, ídem ídem.....	208	552
Oaxaca, ídem ídem.....	225	320
Puebla, ídem ídem.....	2,014	880
San Luis Potosí, ídem ídem.....	3,852	902
Zacatecas, ídem ídem.....
Para exportar, ídem ídem.....
Moneda Jua y falsa.....
Consumo de México.....
TOTAL	143,518	044	10,264	015

* Calculado el kilogramo de plata destinado á la exportación á \$ 40.015, y el de oro á \$ 675.416.

NUMERO 40.

Noticia que manifiesta la importacion de las introducciones de metales preciosos hechas á las Casas de Moneda de Caracas y de San Luis Potosí, en el año fiscal de 1887 á 1888, con expresion de los Estados, Minerales y sistemas de beneficio de donde proceden.

ESTADOS	MINERALES.	SISTEMAS DE BENEFICIO.										PLATA.				ORO.				TOTAL VALOR.								
		PATIO.		TONEL.		LABRADO.		PULMO.		PAN.		Moneda lina y fusa.		VAJILLA.		Total peso á sus leyes.		Total en libras de cada ley á sus puros.				Su valor á \$ 100.00 al kilogramo.		Kilogramos de cada ley á sus puros.		Su valor á \$ 100.00 al kilogramo.		
		Kilogs.	Ga.	Kilogs.	Ga.	Kilogs.	Ga.	Kilogs.	Ga.	Kilogs.	Ga.	Kilogs.	Ga.	Kilogs.	Ga.	Kilogs.	Ga.	Kilogs.	Ga.	Pesos.	Ca.	Kilogs.	Ga.	Pesos.	Ca.	Pesos.	Ca.	
Casa de Moneda de Oaxaca.																												
Oaxaca	Extran.	30343	483230	483230	6428
Idem	Perns.	48221	9539	9539
Idem	Tabeles.	10886	764241	764241
Idem	Tales.	..	920806	920806
Idem	Tetipaco.
Idem	Totolapa.	612070
Idem	Totomachapa.
Idem	Comercio de Oaxaca
		722520	2,177836	2,177836	164125
Casa de Moneda de San Luis Potosí.																												
San Luis Potosí.	Catorce	37,340432	4,644628
Idem	Charra	6,313560	323566
Idem	Guachaca	818850	278320
Idem	Matichuala.	14,484865	3,302430
Idem	Comercio de San Luis
Idem	Defectura de Hacienda
		58,957707	8,611143

* Incluidos los valores de la plata y del oro destinados á la exportacion.

NUMERO 41.

Noticia que manifiesta la importancia de las introducciones de metales preciosos hechas á la Casa de Moneda de Zacatecas, en el año fiscal de 1887 á 1888, con expresión de los Estados, Minerales y sistemas de beneficio de donde proceden.

ESTADOS.	PROCEDENCIAS.		SISTEMAS DE BENEFICIO.												PLATA.						ORO.						TOTAL VALOR.					
	MINERALES.		PATIO.		TOSNEL.		LAVIACION.		FUEGO.		P.A.S.		Moneda de ley y tabas.		Total en kilos de toda ley ó sea plata pura.		Su valor á 80.110 el kilo logramo.		Kilogramos de toda ley ó sea oro puro.		Su valor á 800.000 el logramo.		TOTAL VALOR.									
	Kilós.	Gs.	Kilós.	Gs.	Kilós.	Gs.	Kilós.	Gs.	Kilós.	Gs.	Kilós.	Gs.	Kilós.	Gs.	Kilós.	Gs.	Kilós.	Gs.	Kilós.	Gs.	Kilós.	Gs.	Pesos.	Cts.	Pesos.	Cts.						
Aguascalientes...																																
Asientos.....		48,450												48,450	48,450													1,885	33			
Bolinos, y.....		53,010												242,470	281,448														9,051	71		
San Luis Potosí.....		400,140						189,469						596,860	585,846														22,911	84		
Zacatecas.....		117,120						1,892,460						1,949,580	1,891,279														76,097	16		
Idem.....		6,423,190												6,423,190	6,403,447														250,738	09		
Idem.....		1,473,900												1,473,900	1,409,548															57,472	56	
Idem.....		190,850												2,009,555	1,890,590															106,924	01*	
Idem.....		1,132,880												1,526,480	1,510,530															59,007	40	
Idem.....		30,830												471,900	456,570															18,705	09	
Idem.....		1,066,120												1,086,120	1,083,614															42,379	07	
Idem.....		690,070												690,070	688,261															26,942	04	
Idem.....		304,550												304,550	302,559															11,832	78	
Chihuahua.....														1,907,680	1,813,825															87,210	61*	
Zacatecas.....														1,037,480	986,726															38,589	87	
Durango.....														1,635,110	1,586,135																62,032	16
Zacatecas.....														17,221,390	17,130,411																670,051	69
Idem.....														450,110	420,016																16,586	08*
Idem.....														82,552,150	81,971,449																3,277,355	91*
Idem.....														6,969,555	6,921,316																272,985	99
Idem.....														254,430	226,777																8,869	02
Idem.....														119,887,725	128,851,060																5,118,291	00*
Idem.....														8,708,905	8,708,905																123,202	04*
Idem.....														254,430	27,628,338																5,118,291	00*

*Incluidos los valores de la plata y del oro destinados á la exportación.

NUMERO 43.

Proporción en que están los valores de los metales preciosos introducidos á cada Casa de Moneda, respecto de la total introducción en el año fiscal de 1887 á 1888.

CASAS DE MONEDA.	De los metales de oro.	De los metales de plata.	De los totales.
Alamos	5,67 por ciento	2,10 por ciento	2,20 por ciento
Culiacán.....	3,05 " "	2,84 " "	2,85 " "
Chihuahua.....	2,95 " "	0,86 " "	0,67 " "
Durango	3,91 " "	3,79 " "
Guadalajara.....	0,29 " "	3,79 " "	3,69 " "
Guanajuato.....	19,03 " "	17,95 " "	17,98 " "
Hermosillo.....	0,67 " "	0,66 " "
México	47,87 " "	28,64 " "	29,18 " "
Oaxaca	4,40 " "	0,45 " "	0,56 " "
San Luis Potosí.....	10,26 " "	9,97 " "
Zacatecas.....	16,68 " "	19,53 " "	19,45 " "
.....	100,00	100,00	100,00

Proporción que guardan los valores de los metales de plata y los de oro, introducidos á las Casas de Moneda, en el año fiscal de 1887 á 1888, respecto del total valor de los mismos metales.

Oro.....	2,81 por ciento.
Plata	97,19 " "
.....	100,00 " "

NUMERO 44.

Proporción que guardan las cantidades de los metales introducidos á cada Casa de Moneda, en el año fiscal de 1887 á 1888, respecto de la total cantidad de cada uno de los sistemas de beneficio de donde los mismos metales proceden.

CASAS DE MONEDA.	PATIO.	TONEL.	LIXIVIACION.	FUEGO.	PAN.
Alamos.....	8,19 por ciento.	3,46 por ciento.	61,54 por ciento.
Caliacán.....	1,22 por ciento.	15,60 " "	7,68 " "	6,70 " "
Chihuahua.....	5,95 " "	30,82 por ciento.	58,76 " "	7,31 " "	31,76 " "
Durango.....	1,28 " "	12,80 " "	17,50 " "
Gundalajara.....	4,74 " "	0,37 " "
Guanajuato.....	23,13 " "	0,17 " "
Hermosillo.....	0,06 " "	4,28 " "	3,28 " "
México.....	28,26 " "	57,07 " "	40,57 " "
Oaxaca.....	0,14 " "	12,11 " "	0,10 " "
San Luis Potosí.....	11,61 " "	9,86 " "
Zacatecas.....	23,61 " "	9,98 " "
	100,00 por ciento.	100,00 por ciento.	100,00 por ciento.	100,00 por ciento.	100,00 por ciento.

Proporción en que se hallan los pesos totales de los metales beneficiados por cada uno de los sistemas que en seguida se expresan, respecto del total peso de los mismos metales introducidos á las Casas de Moneda de la República, en el año fiscal de 1887 á 1888.

Patio.....	76,86 por ciento.
Tonel.....	2,72 " "
Lixiviación.....	5,09 " "
Fuego.....	13,21 " "
Pan.....	2,12 " "
	100,00 " "

NUMERO 46.

Estadística que manifiesta el peso y valores de las metales preciosos introducidos á las Casas de Moneda que se abren, en el año fiscal de 1897 á 1898, procedentes del Distrito Federal y Estados de Durango, de Guanajuato, de Querétaro y de Hidalgo, con expresión de los Minerales y sistemas de beneficio de donde se obtuvieron.

PROCEDENCIAS.	SISTEMAS DE BENEFICIO.						PLATA.				ORO.				TOTAL VALOR		Otras de Moneda que se introdujeron
	PATIO	FOSELA	Entramado	PERRO	PAN	Moneda fina y blanca	Total en libras	En valor de 100 libras para	En valor de 100 libras para	En valor de 100 libras para	En valor de 100 libras para	En valor de 100 libras para	En valor de 100 libras para	En valor de 100 libras para	En valor de 100 libras para	En valor de 100 libras para	
Distrito Federal.																	
Paes exportar				16,138.704			16,138.704	15,127.782	618,935.20*	349	762	000	236,234.85*	855,188.05*			México.
Moneda fina y blanca						790.185	790.185	695,086	27,184.10	0	833	000	530.07	27,720.17			Idem.
Comercio de México							1,175.875	990.945	38,754.86	6	142	000	3,952.67	42,707.43			Idem.
				16,138.704			16,138.704	15,127.782	618,935.20*	349	762	000	236,234.85*	855,188.05*			
Estado de Durango.																	
Mineral de Arzate	430.130						430.130	414.804	16,222.07					16,222.07			Durango
Idem de Aviro	1,865.500						1,865.500	1,852.353	72,451.50					72,451.50			Idem.
Idem de Bistruca	17.980						127.740	123.225	4,819.21	0	077	300	49.74	4,868.95			Oahuaca.
Idem de Canchis	51.160						267.150	250.767	10,041.90	0	265	066	168.86	10,210.86			Idem.
Idem de Cantarinas	2,344.380						2,344.380	2,310.069	90,344.49					90,344.49			Idem.
Idem de Coneto	658.465						658.465	664.456	22,075.30					22,075.30			Durango.
Idem de Copaliquitá							14.026	685.374	23,681.69	11	418	917	7,345.83	32,027.50			Oahuaca.
Idem de Guacamá							783.376	756.066	29,639.44					29,639.44			Durango.
Idem de Durango							93.750	91.537	3,579.91					3,579.91			Idem.
Idem de Gavilanes	1,102.176						1,102.176	1,095.063	42,829.82					42,829.82			Idem.
Idem de Guacamá							16.630	16.214	631.11					631.11			Idem.
Idem de Guacamá	408.530						1,101.850	1,087.658	42,557.22					42,557.22			Idem.
Idem de Mapimé	85.160						80.160	80.929	3,154.78	0	325	000	228.45	3,383.23			Chihuahua
Idem de Parrilla	48.160						43.840	43.236	1,694.43	0	169	040	105.37	1,800.90			Oahuaca
Idem de San Andrés	1,115.350						1,453.370	1,377.593	53,801.02					53,801.02			Durango
Idem de San Dimas							1,115.350	1,110.648	43,430.34					43,430.34			Idem.
Al frente	8,720.115						3,350.570	11,892.980	464,716.81	12	273	822	7,895.55	472,614.36			

PROCEDENCIAS.	SISTEMAS DE BENEFICIO.										PLATA.			ORO.				TOTAL VALOR.	Causa de Minería a que se liga la introducción.										
	PATIO.		TONEL.		LAVIACIÓ.		FUECO.		P.A.S.		Mojeda, las y finca.		VADILLA.		Total en kilos de toda ley de plata pura.		Su valor a 900.000 el kilo de plata pura.			El kilogramo de toda ley a 900.000 el kilo de plata pura.		Su valor a 900.000 el kilo de plata pura.							
	Kilos.	Ga.	Kilos.	Ga.	Kilos.	Ga.	Kilos.	Ga.	Kilos.	Ga.	Kilos.	Ga.	Kilos.	Ga.	Kilos.	Ga.	Kilos.			Ga.	Kilos.	Ga.	Kilos.	Ga.	Kilos.	Ga.			
Del frente.....	8,799	115	472,414.30			
Mineral de San Juan de Gua- dalupe.....	2,050	010	78,298.91	Chihuahua.			
Idem de idem.....	40	850	38,589.87	Zacatecas.			
Idem de San Miguel del Mus- quitil.....	7,139.15	Durango.			
Idem de Santiago Papasqui- ro.....	14,793.45	Idem.		
Idem de Simoni.....	192	060	39,418.04	Culiacán.		
Idem de Sierra Santa.....	98	070	3,785.36	Durango.		
Idem de Tamarula.....	781	050	10,686.82	Culiacán.		
Idem de Tejane.....	507	320	19,556.41	Durango.		
Idem de Tepicguanes.....	19	120	719.33	Idem.		
Idem de Tomind.....	466	030	484.14	Culiacán.		
Idem de Topia.....	140,699.85	Idem.		
Idem de idem.....	140,169.06	Durango.		
Idem de Vacas.....	79,786.27	Idem.	
Idem de Ventanas.....	164,730.04	Idem.	
Idem de Zapotita.....	293	610	11,269.02	Idem.	
Comercio de Durango.....	224,481.29	Idem.	
Hacienda de Hacienda.....	749.41	Idem.	
Sin expresar el mineral.....	259	760	37,011.94	México.	
Estado de Guanajuato.	12,845	985	1,490,983.32	
Mineral de Abarjes.....	6,598.37	Guanajuato.
Idem de Poros.....	144	850	5,635.79	Idem.	
Sin expresar el mineral.....	112	790	4,416,968.28	Idem.
Idem idem.....	165.95	México.
Idem idem para exportación.....	4,514	170	293,872.98*	Guanajuato.
Hacienda de Hacienda.....	8,182.23	Idem.
Estado de Guerrero.	117,452	255	4,731,443.58*
Sin expresar minerales.....	13,453	150	631,264.89	México.
Estado de Hidalgo.	104,576	815	5,041,875.32	México.
Mineral de Pachuca.....	3,593	180	223,048.90	Idem.
Idem de Zimapán.....	108,290	007	5,264,423.65	Idem.

* Calculado el kilogramo de plata destinado a la exportación, a \$40.915 y el de oro a \$ 675.416.

NUMERO 48.

Noticia que manifiesta el peso y valor de los metales preciosos introducidos á las Casas de Moneda que se citan, en el año fiscal de 87 á 88, procedentes de los Estados de Michoacán, de Oaxaca, de Puebla y de S. Luis Potosí, con expresión de los Metales y sistemas de beneficio de donde se obtuvieron.

PROCEDENCIAS.	SISTEMAS DE BENEFICIO.												PLATA.				ORO.				TOTAL VALOR.		Clases de Moneda á que se hizo la introducción				
	PATIO.		TONSEL.		LAVADOS.		FUEGO.		PAN.		MORCHOS Y TAMA.		VAJILLA.		TABELA POR SU PESO.		TOTAL EN OZAS DE TONELADA Y EN PLATA PURA.		SU VALOR A \$ 20.160 C. L. POR GRAMO.		EN VALOR A \$ 600.000 C. L. POR KILOGRAMO.						
	Kilos.	Oz.	Kilos.	Oz.	Kilos.	Oz.	Kilos.	Oz.	Kilos.	Oz.	Kilos.	Oz.	Kilos.	Oz.	Kilos.	Oz.	Kilos.	Oz.	Gramos.	Oz.	Cent.	Cent.		Cent.	Oz.		
Estado de Michoacán.																											
Sin expresar minerales.....	10,452	302													10,452	302	403,071	35			13,900	00			416,977	55	México.
Estado de Oaxaca.																											
Mineral de Ixtlán.....	30	343	483	290											519	001	473,382								19,441	22*	Oaxaca.
Idem de Peras.....	48	281	9	550			5	428							57	780	11,003								31,981	81*	Idem.
Idem de Tabiche.....	1	086	764	241											749	165	99,290	11							30,295	82	Idem.
Idem de Yales.....			920	800											905	230	35,402	02							35,402	62	Idem.
Idem de Teitipac.....															94	819	3,708	28							3,708	28	Idem.
Idem de Totolapa.....	642	070													642	070	640,889								25,346	77*	Idem.
Idem de Totomuchapá.....															62	985	62,776								2,455	11	Idem.
Sin expresar minerales.....	308	252													330	642	259,558								43,342	35	México.
Comercio de Oaxaca.....															23	529	10,905								661	14	Oaxaca.
Estado de Puebla.																											
Sin expresar minerales.....	1,030	572	2,177	890											25	520	3,214	327							192,205	12*	México.
Estado de San Luis Potosí.																											
Mineral de Catorce.....	37,240	432															41,654	941							1,029,083	10	S. Luis Potosí.
Idem de Idem.....	400	140													596	860	885,946								22,911	84	Zacatecas.
Idem de Chacras.....	6,313	500													6,037	115	298,808								258,808	22	S. Luis Potosí.
Idem de Guadalupe.....	818	850													1,098	370	1,077,932								42,156	84	Idem.
Idem de Matricula.....	14,484	865													17,847	245	17,607,752								688,622	75	Idem.
Comercio de San Luis.....															20	410	18,777								734	55	Idem.
Jefatura de Hacienda.....	2,014	880													103	202	53,923								3,645	84	Idem.
Sin expresar minerales.....	61,452	727													2,239	080	2,094,762								95,527	63	México.
															70,528	462	69,750	876							2,741,490	57	

* Incluidos los valores de la plata y del oro destinados á la exportación.

NUMERO 51.

Noticia que manifiesta el peso y valor de los metales preciosos introducidos á las Casas de Moneda que se sitan, en el año fiscal de 1887 á 1888, procedentes del Estado de Zacatecas, con expresion de los Minerales y sistemas de beneficio de donde se obtuvieron.

PROCEDENCIAS.	SISTEMAS DE BENEFICIO.												PLATA.						ORO.						TOTAL VALOR.		Casa de Moneda á que se hizo la introduccion.					
	RATIO.		TOSSEL.		LARRAMON.		PUTZCO.		FAN.		Moneda sin y plata.		VASTILLA.		Total peso á sus leyes.		Total en Kilos de cada ley ó en plata pura.		Su valor á fin de la leyman.		Kilogramos de cada ley ó en sus puras.		Su valor á fin de la leyman.		Pesos.	Cs.						
	Kilos.	Gs.	Kilos.	Gs.	Kilos.	Gs.	Kilos.	Gs.	Kilos.	Gs.	Kilos.	Gs.	Kilos.	Gs.	Kilos.	Gs.	Pesos.	Cs.	Kilos.	Gs.	Pesos.	Cs.										
Mineral de Chalchihuites...	117	130						1,832	460								1,801	279	73	906	02	4	244	000	2,731	14	76	697	16	Zacatecas.		
Idem de Fresnillo.....	6,423	190						6,423	190								6,403	447	250	432	42	0	470	000	305	07	250	738	09	Idem.		
Idem de Jerez.....	1,473	930						1,473	930								1,469	548	07	472	56	0	148	200	32	281	41*	07	472	56	Idem.	
Idem de Mezquid.....	1,908	850						1,818	705								1,890	568	73	942	60*	50	148	200	32	281	41*	01*	568	Idem.		
Idem de Nieves.....	1,153	880						373	000								1,510	380	50	007	49	1	320	000	849	46	50	007	49	Idem.		
Idem de Norte de Angeles..	30	880						441	070								436	576	17	856	23	0	000	000	849	46	00	000	Idem.			
Idem de Ojochimbo.....	1,080	120						1,080	120								1,083	614	42	379	07	0	040	000	25	74	42	379	07	Idem.		
Idem de Panuco.....	690	070						1,907	680								688	291	50	917	20	19	244	200	12	997	84*	00	000	Idem.		
Idem de Pinos.....	860	490						763	620								1,813	828	74	212	77*	0	152	000	98	46	87	210	61	Idem.		
Idem de Sanbrevete.....	17	221	390					1,907	680								1,886	135	62	052	16	0	048	600	50	911	07	62	052	16	Idem.	
Idem de Veta Grande.....	197	150						763	620								1,080	120	42	379	07	0	040	000	25	74	42	379	07	Idem.		
Idem de Villanueva.....	82	552	150					252	960								420	016	16	586	08*	0	152	000	98	46	16	586	08*	Idem.		
Procedentes de Resaca.....	0	960	055					6,960	055								81	971	449	320	444	84*	106	048	600	50	911	07	320	444	84*	Idem.
Jeferatura de Hacienda.....	3,883	962						254	430								528	777	270	680	74	3	576	000	2	301	25	270	680	74	Idem.	
Sin expresar minerales.....								3,883	962								3,741	296	146	315	62	3	402	000	2	180	93	148	505	55	Idem.	
	122,858	627						7,392	025								120,204	779	5,067	120	05*	187	640	000	125	391	97*	6,182	525	02*	Mexico.	

* Incluidos los valores de la plata y del oro destinados á la exportacion.

NUMERO 53.

Proporción en que están los valores de los metales preciosos introducidos á las Casas de Moneda, en el año fiscal de 1887 á 1888, procedentes de los Estados, Territorio y Distrito que en seguida se citan.

ESTADOS.	De los metales de oro.	De los metales de plata.	De los totales.
Agascalientes.....
Chihuahua.....	8,86 por ciento	12,08 por ciento	11,99 por ciento
Distrito Federal.....	32,59 " "	2,68 " "	3,52 " "
Durango.....	1,34 " "	5,79 " "	5,67 " "
Guanajuato.....	19,05 " "	17,96 " "	17,98 " "
Guerrero.....	0,21 " "	2,03 " "	1,98 " "
Hidalgo.....	4,40 " "	20,46 " "	20,01 " "
Jalisco.....	0,31 " "	3,73 " "	3,64 " "
Michoacán.....	1,88 " "	1,58 " "	1,58 " "
Oaxaca.....	8,95 " "	0,49 " "	0,73 " "
Puebla.....	0,55 " "	0,12 " "	0,14 " "
San Luis Potosí.....	1,84 " "	10,67 " "	10,42 " "
Sinaloa.....	1,08 " "	1,50 " "	1,49 " "
Sonora.....	1,90 " "	0,90 " "	0,93 " "
Territorio de Tepic.....	0,23 " "	0,22 " "
Zacatecas.....	16,98 " "	19,78 " "	19,70 " "
	100,00	100,00	100,00

NUMERO 55.

Producción de metales preciosos á la Casa de Moneda de Santiago, en el año fiscal de 1887 á 1888.

MESSES.	SISTEMAS DE BENEFICIO.												PLATA.						ORO.						TOTAL VALOR.	
	PATIO.		TONEL.		LAVADEROS.		TRIEBO.		PANS.		Mojado con Yuma.		VAJILLA.		Total para el año por gr.		Total en libras de cada ley á los pesos por gr.		en reales á 20/100 el Sr. legítimo.		Kilogramos de cada ley según otro por gr.		en reales á 20/100 el Sr. legítimo.		TOTAL VALOR.	
	Kilogs.	Gr.	Kilogs.	Gr.	Kilogs.	Gr.	Kilogs.	Gr.	Kilogs.	Gr.	Kilogs.	Gr.	Kilogs.	Gr.	Kilogs.	Gr.	Kilogs.	Gr.	Pesos.	Gr.	Kilogs.	Gr.	Pesos.	Gr.	Pesos.	Gr.
Julio de 1887.....	330 389	73 700	41 420	470 309	433 967	17 803	41	3	219	101	2 071	59	19 604	00	
Agosto de ídem.....	1 302 652	40 803	37 920	1 400 441	1 416 252	55 388	90	5	188	614	1 408	44	56 796	64	
Septiembre de ídem.....	344 560	428 536	409 864	1 273 254	1 233 374	48 275	13	1	319	620	848	83	49 123	95	
Octubre de ídem.....	287 970	1 070 300	620 975	1 970 535	1 943 231	75 998	60	0	700	065	508	39	76 506	00	
Noviembre de ídem.....	473 630	731 400	527 300	1 732 230	1 697 666	66 389	72	3	649	285	5 348	42	68 738	14	
Diciembre de ídem.....	358 225	468 440	579 380	1 406 145	1 367 970	53 499	94	3	502	479	2 223	35	55 733	80	
Enero de 1888.....	721 112	684 390	608 520	2 004 220	1 990 663	78 290	99	1	631	162	663	38	78 804	57	
Febrero de ídem.....	518 470	618 990	148 110	1 286 570	1 243 466	48 661	85	12	102	240	7 788	14	56 419	90	
Marzo de ídem.....	519 783	385 060	446 090	183 370	1 500 888	1 493 032	58 409	99	1	283	983	890	63	59 399	62	
Abril de ídem.....	641 057	289 170	666 111	141 020	1 763 358	1 729 681	67 366	46	2	833	946	1 523	73	69 190	19	
Mayo de ídem.....	203 248	359 490	1 206 637	256 190	2 129 565	2 038 461	79 722	17	0	825	354	521	14	89 233	31	
Junio de ídem.....	334 108	832 462	737 130	128 832	2 031 735	1 975 978	77 573	62	2	120	307	1 204	47	78 642	90	
Suma en el año.....	6 212 314	5 249 972	6 707 171	839 065	19 108 452	18 500 462	727 033	98	34	565	465	22 501	31	749 536	29	

NUMERO 57.

Introducción de metales preciosos á la Casa de Moneda de Durango, en el año fiscal de 1887 á 1888.

MESES.	SISTEMAS DE BENEFICIO.										PIATA.				ORO.				TOTAL VALOR										
	PATIO		TOXTL.		LAVADEROS.		PUNZO.		PAB.		Moneda lina y lina.		VASTELA.		Total para á sus leyes.		Total en kilo de tina 172 á sus pías para.				En valor 48 25.170 al lb. legítimo.		Kilogramos de tina ley á sus tina para.		En valor 48 25.170 al lb. legítimo.				
	Kilogs.	qs.	Kilogs.	qs.	Kilogs.	qs.	Kilogs.	qs.	Kilogs.	qs.	Kilogs.	qs.	Kilogs.	qs.	Kilogs.	qs.	Kilogs.	qs.			Yacas.	qs.	Kilogs.	Gramos.	Mils de gramos.	Yacas.	qs.	Yacas.	qs.
Julio de 1887.....	579	800	245	730	1,472	120	2,297	640	2,227	632	87,512	33	87,512	33
Agosto de ídem.....	671	791	622	300	1,111	980	2,406	636	2,330	921	91,942	17	91,942	17
Septiembre de ídem.....	443	750	568	430	1,247	350	2,220	520	2,202	011	86,118	45	86,118	45
Octubre de ídem.....	343	470	357	600	1,487	580	2,138	650	2,094	900	81,917	71	81,917	71
Noviembre de ídem.....	512	000	176	270	1,812	400	2,601	630	2,446	660	95,686	78	95,686	78
Diciembre de ídem.....	625	360	221	480	1,051	200	1,798	130	1,770	640	60,248	31	60,248	31
Enero de 1888.....	210	630	470	990	1,351	130	2,041	740	2,003	162	78,341	27	78,341	27
Febrero de ídem.....	364	340	425	420	1,229	000	2,028	960	1,978	322	77,370	19	77,370	19
Marzo de ídem.....	1,214	450	230	170	1,677	510	3,122	336	3,030	645	118,877	48	118,877	48
Abril de ídem.....	354	520	221	200	1,335	620	1,932	840	1,888	923	73,874	28	73,874	28
Mayo de ídem.....	674	130	497	270	602	050	1,809	450	1,700	108	69,188	05	69,188	05
Junio de ídem.....	614	000	263	400	903	180	1,790	820	1,752	280	68,530	27	68,530	27
Suma en el año.....	4,509	240	4,300	230	15,271	440	21,410	10,240	298,607	29	298,607	29

NUMERO 58.

Introducción de metales preciosos á la Casa de Moneda de Guadalajara, en el año fiscal de 1887 á 1888.

MESES.	SISTEMAS DE BENEFICIO.										PLATA.				ORO.				TOTAL VALOR.											
	PATIO.		TONEL.		LARRIENE.		FUEGO.		P.A.N.		MOMEDA LINA Y BARRA.		VAFILLA.		TOTAL EN ALA DE TODA LINA PARA LAS PLATA PARA.		EL VALOR A 40 MILLS EL KILOGRAMO.		KILOGRAMOS DE TODA LINA EN UN PATA.		EL VALOR A 40 MILLS EL KILOGRAMO.		PESOS.		Cts.					
	Kilos.	Gs.	Kilos.	Gs.	Kilos.	Gs.	Kilos.	Gs.	Kilos.	Gs.	Kilos.	Gs.	Kilos.	Gs.	Kilos.	Gs.	Kilos.	Gs.	Kilos.	Gs.	Kilos.	Gs.	Pesos.	Cts.	Pesos.	Cts.				
Julio de 1887	941	920	941	678	36	943	41	36	945	41			
Agosto de ídem	1,365	555	1,365	885	52	969	98	0	307	000	53	117	33*		
Septiembre de ídem	2,546	558	2,554	743	99	913	44	1	477	000	100	911	03*		
Octubre de ídem	2,085	536	2,078	167	81	375	03	1	388	000	82	312	51*		
Noviembre de ídem	1,873	196	1,871	023	73	173	84	73	173	84	
Diciembre de ídem	1,811	376	1,810	814	70	819	13	70	819	13	
Enero de 1888	2,113	749	2,324	677	90	915	79	90	915	79	
Febrero de ídem	2,318	813	2,414	485	94	428	09	94	428	09	
Marzo de ídem	1,981	690	1,981	298	77	486	58	77	486	58	
Abril de ídem	2,406	680	2,753	990	107	705	80	107	705	80	
Mayo de ídem	1,940	220	1,935	312	75	088	12	75	088	12	
Junio de ídem	2,623	137	2,728	077	106	692	36	106	692	36	
Suma en el año	24,096	636	24,750	149	967	353	67	3	172	000	970	095	90*

* Incluido el valor del oro destinado á la exportación. (Véase el Cuadro núm. 79.)

NUMERO 60.

Introducción de metales preciosos á la Casa de Moneda de Hermosillo, en el año fiscal de 1887 á 1888.

MESES.	SISTEMAS DE BENEFICIO.										PLATA.				ORO.				TOTAL VALOR.				
	PATO.		TOSIL.		TERRANOS.		FURRO.		FAN.		Moneda de los y tabas.		VAHILLA.		Total en libras de plata para el año.		Su valor á 4.842,32 el kilogramo.		Kilogramos de metales preciosos.		Su valor á 4.842,32 el kilogramo.		
	Kilogs.	Gs.	Kilogs.	Gs.	Kilogs.	Gs.	Kilogs.	Gs.	Kilogs.	Gs.	Kilogs.	Gs.	Kilogs.	Gs.	Kilogs.	Gs.	Presos.	Cs.	Presos.	Cs.	Presos.	Cs.	
Julio de 1887	2,420						156,000							151,126		5,910	50					5,910	50
Agosto de ídem.	56,760						291,320							314,435		12,297	24					12,297	24
Septiembre de ídem.	7,800						110,180							112,640		4,405	24					4,405	24
Octubre de ídem.	4,780					20,770	187,800							203,271		7,949	73					7,949	73
Noviembre de ídem.						310,800	165,270							469,232		18,351	19					18,351	19
Diciembre de ídem.						46,640	277,250							305,270		11,932	16					11,932	16
Enero de 1888.	18,940					481,770	325,680							793,931		31,049	84					31,049	84
Febrero de ídem.	99,300					66,800	133,370							277,516		10,853	37					10,853	37
Marzo de ídem.						47,000	132,720							171,934		6,724	17					6,724	17
Abril de ídem.	57,300					381,570	308,030							753,298		29,460	73					29,460	73
Mayo de ídem.	62,580					23,000	407,500							470,765		18,408	80					18,408	80
Junio de ídem.						45,830	305,320							338,386		13,233	70					13,233	70
Suma en el año.	281,000					1,446,570	2,859,450							4,361,756		170,583	67					170,583	67

NUMERO 61.

Producción de metales preciosos de la Casa de Moneda de México, en el año fiscal de 1887 á 1888.

MESES.	SISTEMAS DE BENEFICIO.										PLATA.				ORO.				TOTAL VALOR.															
	PATIO.		TOMELA.		HARRISMAN.		PUECO.		FAY.		Maceda Jim y Alca.		VALLIA.		Total Pesos & cent. Leyes.		Total en libras de todo ley ó sin plata pura.		No valor de todo ley ó sin plata pura.		En libras de todo ley sin oro puro.		No valor de todo ley ó sin oro puro.		TOTAL VALOR.									
	Kilogs. Ga.	Kilogs. Ga.	Kilogs. Ga.	Kilogs. Ga.	Kilogs. Ga.	Kilogs. Ga.	Kilogs. Ga.	Kilogs. Ga.	Kilogs. Ga.	Kilogs. Ga.	Kilogs. Ga.	Kilogs. Ga.	Kilogs. Ga.	Kilogs. Ga.	Kilogs. Ga.	Kilogs. Ga.	Kilogs. Ga.	Kilogs. Ga.	Kilogs. Ga.	Kilogs. Ga.	Kilogs. Ga.	Kilogs. Ga.	Kilogs. Ga.	Kilogs. Ga.	Kilogs. Ga.	Kilogs. Ga.	Kilogs. Ga.	Kilogs. Ga.	Kilogs. Ga.					
Julio de 1887.....	14,579,432	1,400,820	1,778,170	147,840	17,000,247	17,432,080	684,724,05*	41	857	000	27,840	51*				
Agosto de ídem.....	11,568,865	967,000	3,897,235	6,895	16,350,015	15,967,666	626,728,20*	47	893	000	21,861	33*			
Septiembre de ídem.....	11,679,920	1,528,540	4,346,070	150,120	16,015,550	17,435,291	687,441,58*	50	559	000	33,469	10*			
Octubre de ídem.....	11,211,242	747,160	3,086,875	160,550	15,298,567	14,892,632	684,894,95*	40	285	000	26,573	55*			
Noviembre de ídem.....	12,829,070	1,220,000	3,226,807	5,610	17,276,487	16,910,104	693,606,75*	56	000	000	33,349	90*		
Diciembre de ídem.....	9,749,892	309,150	3,912,750	173,670	14,151,802	13,807,338	643,127,41*	51	763	000	34,531	98*		
Enero de 1888.....	9,898,265	640,000	5,362,715	146,020	16,280,610	15,881,947	627,844,21*	45	949	000	30,687	60*		
Febrero de ídem.....	8,025,750	752,565	1,480,696	11,319,271	11,049,241	433,276,83*	27	704	000	18,466	19*		
Marzo de ídem.....	15,810,372	1,814,552	17,524,833	17,524,833	686,664,17*	41	512	000	27,651	68*		
Abril de ídem.....	13,324,905	175,500	1,892,297	15,202,318	15,202,318	597,209,02*	56	771	000	37,724	45*	
Mayo de ídem.....	13,836,332	1,320,010	2,344,670	17,610,17	17,633,352	619,773,19*	49	765	000	35,042	88*	
Junio de ídem.....	10,010,799	590,000	2,342,308	13,462,729	13,167,912	513,109,77*	28	682	000	18,580	63*	
Suma en el año.....	143,519,044	10,264,015	35,412,092	1,179,870,160,211	1,863,883,534,7524,416,23*	186,583,534,7524,416,23*	632	133	000	353,599	69*

* Incluidos los valores de la plata y del oro destinados á la exportación (Vase el cuadro núm. 79.)

NUMERO 62.

Introducción de metales preciosos á la Casa de Moneda de Caracas, en el año fiscal de 1887 á 1888.

MESES.	SISTEMAS DE BENEFICIO.										PLATA.				ORO.				TOTAL VALOR.								
	PATA.		TONEL.		LARRONAS.		PUEBLO.		PAZ.		Mantida en y fidei.		VASILLA.		Total en esta Casa de Moneda en plata pura.		Su valor en el año fiscal de 1887 á 1888.		Exportaciones de toda especie en oro puro.		Su valor en el año fiscal de 1887 á 1888.		TOTAL VALOR.				
	Escobos	Gr.	Escobos	Gr.	Escobos	Gr.	Escobos	Gr.	Escobos	Gr.	Escobos	Gr.	Escobos	Gr.	Escobos	Gr.	Escobos	Gr.	Escobos	Gr.	Escobos	Gr.	Escobos	Gr.	Escobos	Gr.	
Julio de 1887	67	180	298	016	27	145	27	145	27	145	302	350	290	081	11,578	65	2	657	500	1,324	06	13,902	71				
Agosto de ídem	73	384	130	403	22	372	22	372	22	372	922	759	319	043	8,691	75						8,691	75				
Septiembre de ídem	37	895	202	900	15	895	15	895	15	895	259	490	254	241	9,943	11						9,943	11				
Octubre de ídem	74	869	189	637							207	553	254	949	9,984	15*	0	163	000	130	78*	10,114	91*				
Noviembre de ídem	91	707	159	720							282	726	271	385	10,041	18*	7	710	800	5,298	00*	15,849	18*				
Diciembre de ídem	44	058	130	509							185	097	176	793	6,916	88*	5	442	300	3,675	82*	10,592	70*				
Enero de 1888	102	061	230	432							352	493	311	285	12,291	30*	15	306	100	10,171	30*	22,372	60*				
Febrero de ídem			305	874							19	925	331	059	12,970	85						12,970	85				
Marzo de ídem	159	412	147	900							322	504	308	800	13,374	80*	10	618	800	7,172	11*	19,446	91*				
Abril de ídem			162	158							162	158	150	478	6,141	43*	0	075	000	52	01*	6,193	44*				
Mayo de ídem	36	155	173	493							215	076	186	978	7,376	65*	7	701	000	5,291	38*	12,677	73*				
Junio de ídem	34	330	134	768							1	547	186	578	7,296	88						7,296	88				
Suma en el año	722	320	2,177	836							23	559	3,087	810	115,927	93*	49	107	100	32,935	44*	148,862	77*				

* Incluidos los valores de la plata y del oro destinados á la exportación. (Véase el Cuadro núm. 79.)

NUMERO 63.

Introducción de metales preciosos á la Casa de Moneda de San Luis Potosí, en el año fiscal de 1887 á 1888.

MESES.	SISTEMAS DE BENEFICIO.										PLATA.				ORO.				TOTAL VALOR.							
	PATIO.		PÓSITO.		LAVACIONES.		PUNTO.		PASA.		Muebles de y de las.		VALILLA.		Total para el mes de Plata.		Total en Plata de todo lo de este mes.				De haber á crédito el M. de Plata.		Educativo de todo lo de este mes.		De haber á crédito el M. de Oro.	
	Qu.	Gr.	Qu.	Gr.	Qu.	Gr.	Qu.	Gr.	Qu.	Gr.	Qu.	Gr.	Qu.	Gr.	Qu.	Gr.	Qu.	Gr.			Qu.	Gr.	Qu.	Gr.	Qu.	Gr.
Julio de 1887	7,842,135				850,520						8,220				8,705,875		8,630,607	337,733	47						337,733	47
Agosto de ídem	6,622,550				226,650						10,150				6,850,350		6,845,050	297,703	06						297,703	06
Septiembre de ídem	6,036,480				631,715						8,157				6,650,322		6,573,627	257,090	72						257,090	72
Octubre de ídem	5,300,450				422,810						9,150				5,632,410		5,581,178	218,274	29						218,274	29
Noviembre de ídem	3,762,495				900,975						7,150				4,670,500		4,519,794	180,674	35						180,674	35
Diciembre de ídem	4,505,900				296,990						9,885				4,811,775		4,782,828	187,052	01						187,052	01
Enero de 1888	3,849,080				737,905										4,580,985		4,524,583	177,343	01						177,343	01
Febrero de ídem	3,566,075				756,770						8,900				4,352,155		4,308,940	168,494	87						168,494	87
Marzo de ídem	3,907,640				1,310,665						11,510				5,229,815		5,169,111	292,158	75						292,158	75
Abril de ídem	4,637,535				652,595										5,290,130		5,236,627	294,799	25						294,799	25
Mayo de ídem	4,627,942				1,128,828						15,200				5,781,970		5,719,856	293,589	48						293,589	48
Junio de ídem	4,402,425				700,720						15,000				5,121,145		5,068,528	198,146	54						198,146	54
Suma en el año	58,937,707				8,611,143						102,262				67,070,268		66,262,051	10							66,262,051	10

NUMERO 64.

Introducción de metales preciosos á la Casa de Moneda de Zacatecas, en el año fiscal de 1887 á 1888.

MESES.	SISTEMAS DE BENEFICIO.										PLATA.				ORO.				TOTAL VALOR.									
	PATIO.		TONIL.		ENTRUCAS.		FEDU.		PAN.		MAYEDA LAS Y ISLAS.		VAJILLA.		TOTAL EN ELIC. DE CADA UNO DE LOS SISTEMAS PARA PLATA.		Su valor á 220.00 el kilogramo.		Su valor á 9.662.29 el kilogramo.		Su valor á 193.20 el kilogramo.							
	Kilos.	Gs.	Kilos.	Gs.	Kilos.	Gs.	Kilos.	Gs.	Kilos.	Gs.	Kilos.	Gs.	Kilos.	Gs.	Kilos.	Gs.	Kilos.	Gs.	Gramos.	Mils. de granos.	Yozos.	Oz.	Pesos.	Oz.				
Julio de 1887	9,807	350					1,088	430			21	830			10,920	610	10,776	341	422	315	03*	37	617	700	25,370	40*	447,685	571*
Agosto de ídem	11,956	400					465	905						12,422	305	12,330	280	481	040	25*	2	997	100	2,001	07*	453,941	32*	
Septiembre de ídem	9,163	910					908	440			15	520			10,087	870	9,985	405	391	194	55*	5	173	500	3,423	44*	394,663	99*
Octubre de ídem	8,753	280					380	850						9,134	130	9,059	710	354	316	20	1	506	000	969	16	355,285	39	
Noviembre de ídem	8,503	700					618	330			13	670			9,125	700	9,039	131	353	513	31*	8	886	100	5,986	77*	359,494	08*
Diciembre de ídem	9,244	190					747	750			13	000			10,004	990	9,892	548	387	708	15*	28	303	600	19,073	05*	406,841	80*
Enero de 1888	9,382	270					473	630			15	540			9,871	440	9,772	722	382	431	81*	26	370	600	17,792	41*	400,154	22*
Febrero de ídem	7,729	690					855	990						8,578	680	8,479	290	332	249	58*	21	504	800	14,340	37*	346,589	93*	
Marzo de ídem	11,274	460					1,023	720						12,298	180	12,212	714	477	037	03	0	945	000	698	14	478,235	17	
Abril de ídem	10,559	370					405	210						10,965	580	10,861	830	425	677	84	6	631	000	4,267	24	429,845	08	
Mayo de ídem	12,111	515					1,190	550			17	820			13,473	885	13,365	258	522	154	64*	13	012	400	8,517	56*	530,672	22*
Junio de ídem	11,417	530					550	100						11,967	630	11,869	169	464	100	55*	31	506	200	20,811	75*	484,912	50*	
Suma en el año	119,857	735					8,708	905			254	430			127,018	339	126,888	96*				184	246	000	123,202	04*	5,118,201	00*

* Incluidos los valores de la plata y del oro destinados á la exportación. (Véase el Cuadro núm. 79.)

NUMERO 65.

Introducciones de metales preciosos á las Casas de Moneda de la República, en el mes de

JULIO DE 1887.

CASAS DE MONEDA.	SISTEMAS DE BENEFICIO.						PLATA.						ORO.						TOTAL VALOR.							
	PAYTO.		TONEL.		LITRERAS.		PUZOS.		PAN.		Moneda lina y plata.		VAJILLA.		Total plata en lingotes y barras.		Total en kilos de toda ley de plata por sus puros.				Su valor á \$ 100.00 el lb. Algrima.		Elaborados de toda ley ó sea oro puro.		Su valor á \$ 100.00 el lb. Algrima.	
	Kilos.	Oz.	Kilos.	Oz.	Kilos.	Oz.	Kilos.	Oz.	Kilos.	Oz.	Kilos.	Oz.	Kilos.	Oz.	Kilos.	Oz.	Kilos.	Oz.	Kilos.	Oz.	Kilos.	Oz.	Kilos.	Oz.	Kilos.	Oz.
Alamos.....	130	250	102	450	736	197	968	807	930	226	36,380.34	4	412	572	2,858.92	30	339	26
Culiacán.....	300	388	73	700	41	420	470	509	483	207	17,882.41	3	210	101	2,071.59	19	004	00	
Cihuatlan.....	2,870	457	1,505	850	4,472	365	4,388	283	170,830.18	5	997	000	3,850.24	174	688	42	
Durango.....	679	800	243	720	1,472	120	2,397	640	2,237	652	87,512.33	87	512	33	
Guadalupe.....	941	920	1,590	7,090	950	600	944	678	36,945.41	36	945	41	
Guamajuto.....	12,018	810	12,018	810	11,991	850	468,980.61	2	431	606	1,564.51	470	554	42	
Hermosillo.....	2	420	150	080	151	129	5,910.50	5	910	50	
México.....	14,579	422	1,406	820	1,778	175	147	840	17,000	267	17,430	980	684,724.05*	41	837	000	27,849.51*	712	573	56*
Oaxaca.....	67	180	208	010	27	145	302	350	296	061	11,578.85	2	037	500	1,324.06	12	902	71	
San Luis Potosí.....	7,842	135	8,220	8,705	675	8,633	607	337,733.47	337	733	47	
Zacatecas.....	9,807	350	24	830	10,920	610	10,776	241	422,315.05*	37	647	700	25,370.46*	447	685	51*	
Suma en el mes.....	49,070	900	1,608	836	1,971	820	5,554	200	777	617	34	640	154	930	59,172	943	58,247	876	2,280,761.00*	97	652	473	64,898.09*	2,345	859	59*

* Incluidos los valores de la plata y del oro destinados á la exportación. (Véase el Cuadro núm. 78.)

NUMERO 67.

Introducción de metales preciosos á las Casas de Moneda de la República en el mes de SEPTIEMBRE DE 1887.

CASAS DE MONEDA.	SISTEMAS DE BENEFICIO.										PLATA.				ORO.				TOTAL VALOR.															
	PAYO.		TOSSEL.		LANTANUM.		PIEDRO.		PAX.		Moneda fina y fina.		VAJILLA.		Total peso Avanzado.		Total en Ales de toda ley ó en plata pura.		Su valor á 90 por 100 el kilogramo.		Extracciones de toda ley ó en plata pura.		Su valor á 90 por 100 el kilogramo.		TOTAL VALOR.									
	Kilogs.	Gr.	Kilogs.	Gr.	Kilogs.	Gr.	Kilogs.	Gr.	Kilogs.	Gr.	Kilogs.	Gr.	Kilogs.	Gr.	Kilogs.	Gr.	Kilogs.	Gr.	Kilogs.	Gr.	Kilogs.	Gr.	Kilogs.	Gr.	Kilogs.	Gr.	Kilogs.	Gr.						
Alamosa.....					331	970			500	100					997	799	930	176	37	301	93	6	827	786	4	393	88	41	635	11				
Culiacán.....	344	500			428	830									1	273	234	1	224	374	48	278	13	1	319	030	848	83	49	123	96			
Chihuahua.....	2	421	185		633	920										4	162	272	4	665	339	158	600	25	3	919	000	2	621	99	161	122	24	
Durango.....					443	730			568	420						2	292	011	86	118	45										86	118	45	
Guadalupe.....	2	546	355													8	208		2	554	743	89	913	44	1	477	000	997	59	100	911	69		
Guasajuato.....	9	035	255													15	195		9	680	750	9	618	145	376	150	03			376	634	75		
Hermosillo.....					7	896											112	940		4	405	24								4	405	24		
México.....	11	679	920		1	838	546									150	120	18	013	550	683	441	59	50	539	000	33	460	10	716	910	69		
Oaxaca.....					37	895										2	800		254	241	9	943	11							9	943	11		
San Luis Potosí.....	6	036	480																6	573	697	257	690	72						257	690	72		
Zacatecas.....					9	103	910													9	985	405	391	194	36						391	664	00	
Suma en el mes.....	42	317	400		2	675	360		2	446	390					47	411		169	980	56	012	781	54	980	662	2	162	436	75	2	501	619	30

* Incluidos los valores de la plata y del oro destinados á la exportación. (Véase el cuadro núm. 78.)

NUMERO 69.

Quantidades de metales preciosos & las Casas de Moneda de la Republica en el mes de

NOVIEMBRE DE 1887.

CASAS DE MONEDA.	SISTEMAS DE BENEFICIO.										PLATA.				ORO.				TOTAL VALOR.												
	PATIO.		TONEL.		EMPRESAS.		FUEGO.		FAB.		Moneda de y plata.		VALILLA.		Total peso & sus leyes.		Total en libras de plata pura.				Su valor a \$ 20.100 el lb. ingranado.		Kilogramos de todo ley o sea oro puro.		Mil de gramos.		Su valor a \$ 66.666 el lb. ingranado.				
	Kilop.	Ca.	Kilop.	Ca.	Kilop.	Ca.	Kilop.	Ca.	Kilop.	Ca.	Kilop.	Ca.	Kilop.	Ca.	Kilop.	Ca.	Kilop.	Ca.	Pesos.	Ca.	Libras.	Ca.	Gramos.	Ca.	Pesos.	Ca.	Pesos.	Ca.			
Alamos.....	240	130	446	370	1,206	570	48,510	34
Culiacán.....	473	330	731	400	1,782	930	68,738	14
Chihuahua.....	2,329	127	2,449	343	7,640	632	280,825	46
Durango.....	512	900	1,762	270	2,501	600	95,686	78
Guadalajara.....	1,573	106	1,882	941	72,172	84
Guamajuato.....	8,040	900	8,074	630	316,138	26
Hermosillo.....	316	800	482	070	18,321	19
México.....	12,823	070	16,019	104	696,656	74*
Oaxaca.....	91	707	282	726	15,849	18*
San Luis Potosí.....	3,762	485	4,070	390	190,674	35
Zacatecas.....	8,508	760	9,039	760	350,494	08*
Suma en el mes.....	38,419	085	52,974	808	2,163,307	36*

* Incluidos los valores de la plata y del oro destinados a la exportación. (Vase el Cuadro núm. 78.)

NUMERO 71.

Quantificaciones de metales preciosos á las Casas de Moneda de la República, en el mes de
ENERO DE 1888.

CASAS DE MONEDA	SISTEMAS DE BENEFICIO.						PLATA.				ORO.				TOTAL VALOR.		
	PAIS.	PUERTO.	LABORACION.	MONTEL.	PAIS.	PUERTO.	En valor á 80 centos el lb. ingran.	En cantidad de lb. ingran.	En valor á 80 centos el lb. ingran.	En cantidad de lb. ingran.	En valor á 80 centos el lb. ingran.	En cantidad de lb. ingran.	En valor á 80 centos el lb. ingran.	En cantidad de lb. ingran.			
Alamos.....	1582300
Culiacán.....	684520
Chihuahua.....	1,784,920
Durango.....	479,690
Guanajuato.....	125,962
Hermosillo.....	481,770
México.....	5,362,715
Oaxaca.....	230,432
San Luis Potosí.....	737,900
Zacatecas.....	473,620
Suma en el mes.....	3,718,232

* Incluidos los valores de la plata y del oro destinados á la exportación. (Véase el Cuadro núm. 78.)

NUMERO 72.

Introducciones de metales preciosos á las Casas de Moneda de la República, en el mes de

FEBRERO DE 1888.

CASAS DE MONEDA.	SISTEMAS DE BENEFICIO.										PLATA.						ORO.						TOTAL VALOR.						
	PATIO.		TONEL.		LIVRACIONES.		FUEGO.		FAN.		Moneda lim. y fillos.		VATILLA.		Total en libras de todo ley ó para plata pura.		Su valor de todo ley ó logramos.		Eligramos de todo ley ó oro puro.		Su valor á 600,000 el lib. logramos.		TOTAL VALOR.						
	Libras.	Oz.	Libras.	Oz.	Libras.	Oz.	Libras.	Oz.	Libras.	Oz.	Libras.	Oz.	Libras.	Oz.	Libras.	Oz.	Libras.	Oz.	Libras.	Oz.	Libras.	Oz.	Libras.	Oz.	Libras.	Oz.			
Alamos.....						96,950		676,630		317,908					1,021,648					2	461	500			1,584 05		42,880 96		
Cullacán.....								618,900		148,110					1,285,570					12	102	240			7,788 14		56,419 09		
Chihuahua.....						1,234,603				1,242,767					4,809,892					6	809	000			520 62		182,837 58		
Durango.....						425,420		1,339,000							2,029,060												77,370 19		
Guadalupe.....											62,950				2,441,036												94,428 09		
Guasajuato.....										63,325					6,908,085						3	049	200			1,962 24		270,373 25	
Hermosillo.....						66,800		133,370							290,530												10,853 37		
México.....								1,458,696			121,200				11,319,271						27	704	000			18,466 10*		451,742 93*	
Oaxaca.....															340,379												12,970 85		
San Luis Potosí.....								756,770			8,000				4,352,155												168,494 87		
Zacatecas.....															8,578,680						21	564	800				346,589 95*		
Suma en el mes.....						1,823,825		5,853,051		1,708,845	193,110			92,528	43,446,726					67	690	746			44,661 52*		1,714,962 03*		

* Incluidos los valores de la plata y del oro destinados á la exportación (Véase el Cuadro núm. 78.)

NUMERO 73.

Quantidades de metales preciosos á las Casas de Moneda de la República, en el mes de

MARZO DE 1888.

CASAS DE MONEDA.	SISTEMAS DE BENEFICIO.										PLATA.				ORO.				TOTAL VALOR.									
	PATIO.		TUNEL.		LAVADEROS.		FRIGIO.		PAN.		Muestra sin yulio.		CAPILLA.		Total en libras peso fino de plata.		Total en libras de plata pura.				De valor á 320 por 100.		Entregadas de toda ley ó en sus equivalentes.		En peso á 900 milésimas.			
	Kilgrs.	Oz.	Kilgrs.	Oz.	Kilgrs.	Oz.	Kilgrs.	Oz.	Kilgrs.	Oz.	Kilgrs.	Oz.	Kilgrs.	Oz.	Kilgrs.	Oz.	Kilgrs.	Oz.	Pesos.	Oz.	Kilgrs.	Oz.	Pesos.	Oz.	Pesos.	Oz.		
Alicanos.....					231	540		101	410						975	700	942	727	30	800	11	4	870	490	3,202	52	40,071	63
Culiacán.....					012	703		440	635						1,330	888	1,405	052	58	408	09	1	383	982	890	63	20,300	02
Chihuahua.....					2,008	908		2,143	450						6,306	094	6,107	047	242	300	51	1	048	000	674	42	243,000	93
Durango.....					1,214	450		220	170						3,122	320	3,030	045	118	877	48					118,877	48	
Guadalupe.....					1,081	690							15	110	1,006	800	1,081	298	77	486	08					77,486	58	
Guanaajuato.....					10,321	040					56	880			10,377	920	10,242	220	402	871	33*	51	648	800	24,830	57*	437,701	90*
Hermosillo.....								47	600						180	030	171	034	6	724	17					6,724	17	
México.....					15,810	372					144	130			138	650	17,524	853	685	604	17*	41	612	000	27,651	68*	714,315	85*
Oaxaca.....					159	412		147	900						322	504	308	808	12	274	80*	10	618	800	7,172	11*	19,446	91*
San Luis Potosí.....					3,907	640									1,310	665	6,109	111	202	158	75					202,158	75	
Zacatecas.....					11,274	460									1,023	730	12,298	180	12	212	714	0	945	000	608	14	478,235	17
Suma en el mes.....					47,233	796		147	900		3,637	820			7,023	709	2,505	860				112	133	072	75,030	07*	4,307,448	09*

* Incluidos los valores de la plata y del oro destinados á la exportación. (Véase el Cuadro núm. 78.)

NUMERO 74.

Introducciones de metales preciosos á las Casas de Moneda de la República, en el mes de

ABRIL DE 1888.

CASAS DE MONEDA.	SISTEMAS DE BENEFICIO.										PLATA.				ORO.				TOTAL VALOR.			
	PATIO.		TOSTIL.		LAVANONES.		FONDO.		P.A.S.		MONEDA EN FOLIOS Y FILAS.		VARELLA.		TOTAL EN OROS Y PLATA PARA EL VALOR DE 20.000 KILOGRAMOS.		EN VALOR DE 4.000.000 KILOGRAMOS.		Kilogramos de toda ley á una vez por año.		En valor de 4.000.000 KILOGRAMOS.	
	En Pesos.	En Gramos.	En Pesos.	En Gramos.	En Pesos.	En Gramos.	En Pesos.	En Gramos.	En Pesos.	En Gramos.	En Pesos.	En Gramos.	En Pesos.	En Gramos.	En Pesos.	En Gramos.	En Pesos.	En Gramos.	En Pesos.	En Gramos.	En Pesos.	En Gramos.
Alamos.....
Culiacán.....	647 057	289 170	686 111	141 020
Chihuahua.....	2,182 096	1,805 350	1,572 005
Durango.....	354 520	221 200	1,335 630	21 410
Guanajuato.....	2,490 686	292 530
Hermosillo.....	10,947 725	30 135
Guaymas.....	37 360
México.....	13,394 005	175 500	45 195
Oaxaca.....	165 158
San Luis Potosí.....	4,637 535
Zacatecas.....	10,550 570
Suma en el mes.....	45,248 188	340 658	3,177 870	7,146 578	820 830	308 250	10 635	57,154 800	55,227 845	2 203 355 79*	116	835	342	77,660 30*	2 281,016 00*

* Incluidos los valores de la plata y del oro destinados á la exportación. (Véase el Cuadro núm. 78.)

NUMERO 75.

Introducciones de metales preciosos á las Casas de Moneda de la República, en el mes de

MAYO DE 1888.

CASAS DE MONEDA.	SISTEMAS DE BENEFICIO.						PLATA.				ORO.				TOTAL VALOR.														
	PARTO		FONTE.		LEVANTADO.		PUBLO.		PAN.		Moneda fina y dora.		VALILLA.		Total en plata pesada por ley.		Total en plata pesada por ley ó en plata pura.		No valor á \$ 20.100 el lb. ligeros.		Exportaciones de toda ley ó sea oro puro.		No valor á \$ 20.100 el lb. ligeros.		TOTAL VALOR.				
	Escudos	Qs	Escudos	Qs	Escudos	Qs	Escudos	Qs	Escudos	Qs	Escudos	Qs	Escudos	Qs	Escudos	Qs	Escudos	Qs	Escudos	Qs	Escudos	Qs	Escudos	Qs	Escudos	Qs	Escudos	Qs	
Alamoa.....	282,500	180,120	503,700
Cahuaca.....	203,348	330,490	1,208,637	269,190
Chihuahua.....	3,045,335	1,826,920	1,185,168
Durango.....	674,130	407,270	632,030
Guadalajara.....	1,040,230
Guamajunto.....	10,330,150
Hermosillo.....	62,580	23,090	407,500
México.....	13,826,532	1,320,010	2,344,670
Oaxaca.....	36,153	173,493	5,423
San Luis Potosí.....	4,627,942	1,138,528
Zacatecas.....	12,111,515	1,190,650
Suma en el mes.....	46,948,007	1,439,503	2,089,350	7,118,873	2,008,038

* Incluidos los valores de la plata y del oro destinados á la exportación. (Véase el Cuadro núm. 78.)

NUMERO 77.

Resumen de la introducción de metales preciosos hecha á las Casas de Moneda de la República, en cada uno de los meses del año fiscal de 1887 á 1888.

MESES.	SISTEMAS DE BENEFICIO.										PLATA.						ORO.						TOTAL VALOR.						
	PATIO.		TONEL.		LAVIACION.		FUEGO.		FAN.		Moneda Lisa y Plata.		VALIENTA.		Total plata prima y resaca por los.		Total en kilos de plata por los.		En valor \$ 200,000 al B.		Kilogramos de plata por los oro puro.				En valor \$ 100,000 al B.				
	Kilos.	Qs.	Kilos.	Qs.	Kilos.	Qs.	Kilos.	Qs.	Kilos.	Qs.	Kilos.	Qs.	Kilos.	Qs.	Kilos.	Qs.	Kilos.	Qs.	Kilos.	Qs.	Kilos.	Qs.			Kilos.	Qs.	Tonos.	Qs.	Tonos.
Julio de 1887	49,070,900	1,608,806	1,071,820	6,554,200	777,617	34,640	154,930	59,172,943	58,247,870	2,920,761,00*	97	632	473	64,898,50*	2,345,630,79*														
Agosto de ídem	46,715,040	2,718,953	2,806,920	6,935,261	143,038	10,150	7,240	69,307,900	68,410,955	2,286,761,63*	60	206	324	39,867,65*	2,326,629,28*														
Septiembre de ídem	42,317,400	2,678,369	2,646,390	7,796,074	300,109	47,411	169,980	56,012,784	54,980,602	2,152,439,75*	74	653	606	49,179,55*	2,201,619,30*														
Octubre de ídem	42,215,907	2,956,817	2,956,230	7,131,015	947,280	21,610	174,107	54,382,975	53,580,733	2,098,335,80*	56	680	627	36,793,70*	2,135,429,50*														
Noviembre de ídem	38,419,686	3,829,071	3,137,300	8,918,186	579,450	49,780	9,913	54,943,286	53,974,808	2,112,823,94*	73	974	345	50,573,42*	2,163,367,36*														
Diciembre de ídem	37,153,906	1,290,279	2,645,884	7,944,115	642,400	31,005	184,840	49,882,570	49,021,308	1,921,185,98*	98	991	786	65,728,08*	1,986,344,06*														
Enero de 1888	36,820,519	870,432	3,715,232	9,929,135	1,469,210	305,347	156,470	53,380,265	52,379,498	2,055,384,60*	106	203	232	70,000,67*	2,125,991,17*														
Febrero de ídem	32,716,888	1,058,439	1,823,865	5,833,051	1,708,845	103,110	92,522	43,446,726	42,663,098	1,670,390,51*	67	600	746	44,031,52*	1,714,962,03*														
Marzo de ídem	47,253,796	147,900	3,637,820	7,026,709	2,503,866	212,520	151,780	60,336,635	59,287,019	2,322,418,92*	112	133	672	75,030,07*	2,307,448,99*														
Abril de ídem	45,248,188	340,658	3,177,870	7,146,578	826,000	308,250	16,633	57,154,809	56,227,845	2,203,355,79*	116	535	242	77,660,30*	2,281,016,09*														
Maye de ídem	40,948,007	1,403,503	2,989,330	5,113,873	2,005,628	301,355	182,110	61,034,236	59,881,321	2,349,914,96*	141	292	109	94,216,75*	2,441,131,71*														
Junio de ídem	42,980,204	1,024,768	2,727,797	5,939,290	2,016,048	326,215	90,797	65,114,119	64,163,882	2,120,279,74*	104	531	603	69,352,61*	2,189,629,25*														
Suma en el año	607,899,556	17,984,416	33,666,239	87,281,496	14,016,656	621,393	1,391,312	694,231,078	682,822,416	25,570,062,62*	1,112	279	478	738,596,71*	26,309,561,33*														

* Están incluídos los valores de la plata y del oro destinados á la exportación, calculados á \$40,015 y á \$675,416 respectivamente, cuyas introducciones están consignadas por meses y por Casas de Moneda, en los Cuadros números 78 y 79.

NUMERO

Cantidades y valores de los metales preciosos destinados á la exportación, en del año fiscal de

MESES.	CASAS DE MONEDA.	PLATA.							
		CANTIDAD.		Total cantidad en el mes.		VALOR.		Total valor en el mes.	
		Kilogramos.	Gs.	Kilogramos.	Gs.	Pesos.	Cs.	Pesos.	Cs.
Julio de 1887.....	México	1,041	909			42,029	70		
Idem de ídem.....	Zacatecas.....	477	928	1,519	837	19,554	42	62,184	12
Agosto de ídem.....	Guadalajara.....		
Idem de ídem.....	México	1,232	045			51,227	42		
Idem de ídem.....	Zacatecas.....	58	928	1,310	973	2,411	04	53,638	46
Septiembre de ídem ..	Guadalajara.....		
Idem de ídem.....	México	844	773			34,563	89		
Idem de ídem.....	Zacatecas.....	373	941	1,218	714	15,299	80	49,863	69
Octubre de ídem.....	Guadalajara.....		
Idem de ídem.....	México	1,361	076			55,688	42		
Idem de ídem.....	Oaxaca.....	20	385	1,381	461	834	05	56,522	47
Noviembre de ídem...	México	1,061	746			43,441	34		
Idem de ídem.....	Oaxaca.....	2	082			84	37		
Idem de ídem.....	Zacatecas.....	1	073	1,064	881	43	90	43,569	61
Diciembre de ídem...	México	1,732	227			70,874	67		
Idem de ídem.....	Oaxaca.....	1	490			60	96		
Idem de ídem.....	Zacatecas.....	487	579	2,221	296	19,949	30	90,884	33
Total en el primer se	mestre de 1887 á 1888..	8,717	162	356,662	68
Enero de 1888.....	México	3,719	353			152,177	33		
Idem de ídem.....	Oaxaca.....	15	087			617	29		
Idem de ídem.....	Zacatecas.....	72	217	3,806	657	2,954	76	155,749	38
Febrero de ídem.....	México	637	910			26,100	69		
Idem de ídem.....	Zacatecas.....	350	515	988	425	14,341	32	40,441	41
Marzo de ídem.....	Guanaajuato.....	1,256	305			51,401	72		
Idem de ídem.....	México	711	347			29,104	76		
Idem de ídem.....	Oaxaca.....	169	407	2,077	659	4,476	39	84,082	87
Abril de ídem.....	Guanaajuato.....	943	877			38,618	73		
Idem de ídem.....	México	1,447	747			59,234	57		
Idem de ídem.....	Oaxaca.....	12	035	2,403	659	492	41	98,345	71
Mayo de ídem.....	Guanaajuato.....	1,330	915			54,454	39		
Idem de ídem.....	México	1,056	057			43,208	57		
Idem de ídem.....	Oaxaca.....	44	005			1,800	46		
Idem de ídem.....	Zacatecas.....	346	645	2,777	622	14,182	98	113,646	40
Junio de ídem.....	Guanaajuato.....	756	143			30,937	59		
Idem de ídem.....	México	261	592			10,703	04		
Idem de ídem.....	Zacatecas.....	81	092	1,098	827	3,317	88	44,958	51
	Total en el año..	21,869	411	894,786	96

RO 78.

reducidos á las Casas de Moneda que se citan, en los meses que se expresan 1887 á 1888.

ORO.													
CANTIDAD.			Total cantidad en el mes			VALOR.		Total valor en el mes.		Total valor del oro y la plata en cada Casa de Moneda.		Total valor del oro y la plata en el mes.	
Kilogs.	Gramos	Mts. de gramo.	Kilogs.	Gramos	Mts. de gramo.	Pesos.	Cs.	Pesos.	Cs.	Pesos.	Cs.	Pesos.	Cs.
28	642	000				19,345	27			61,974	97		
35	847	700	64	489	700	24,212	11	43,557	38	43,766	53	105,741	50
0	307	000				207	35			207	35		
32	646	000				22,049	63			73,277	05		
2	269	100	35	222	100	1,532	58	23,789	56	3,943	62	77,428	03
1	477	000				997	59			897	59		
29	257	000				19,700	65			54,324	54		
4	354	500	35	088	500	2,941	10	23,699	34	18,240	90	73,563	09
1	388	000				937	48			937	48		
20	303	000				13,773	76			69,462	18		
0	193	600	21	974	600	190	76	14,842	00	964	81	71,364	47
36	803	000				24,857	33			68,298	67		
7	710	800				5,298	00			5,292	37		
8	226	100	52	739	900	5,556	04	35,621	37	5,599	94	73,190	08
32	019	000				21,626	14			92,500	21		
5	442	300				3,675	82			3,736	78		
26	953	600	64	414	900	18,294	89	43,506	85	38,154	19	134,391	18
.....	273	929	700	185,016	50	541,679	18
35	067	000				23,684	81			175,802	14		
10	078	600				6,807	25			7,424	51		
25	783	600	70	929	200	17,414	66	47,906	73	20,369	42	203,656	10
20	001	000				13,509	00			39,609	09		
14	513	800	34	514	800	9,802	85	23,311	85	24,144	17	63,753	26
49	959	500				33,743	45			85,145	17		
29	401	000				19,857	91			48,962	67		
10	618	800	89	979	300	7,172	11	60,773	47	11,648	50	145,756	34
39	835	900				26,905	80			65,524	53		
37	654	000				25,432	11			84,666	68		
0	077	000	77	566	900	52	01	52,389	92	544	42	150,735	63
59	091	100				30,911	07			94,365	46		
31	915	000				21,555	90			64,764	47		
7	791	000				5,201	38			7,001	84		
4	507	400	103	214	500	3,044	37	69,712	73	17,227	35	183,359	12
26	502	500				17,900	21			48,837	80		
15	964	000				10,782	34			21,485	38		
22	882	200	65	348	700	15,455	01	44,137	56	18,772	89	89,096	07
.....	715	483	100	483,248	74	1,378,035	70

NUMERO

Cantidades y valores de los metales preciosos destinados á la exportación en el año fiscal

CASAS DE MONEDA.	MESES.	PLATA.							
		Cantidad de cada introducción mensual		Total cantidad en cada Casa de Moneda		Valor de cada introducción mensual		Total valor en cada Casa de Moneda	
		Kílog.	Gs.	Kílog.	Gs.	Pesos.	Cs.	Pesos.	Cs.
Guadalajara.....	Agosto de 1887.....
Idem.....	Septiembre de idem.....
Idem.....	Octubre de idem.....
	Suma en el primer semestre.....
Guajuato.....	Marzo de 1888.....	1,256	365	51,401	72
Idem.....	Abril de idem.....	943	877	38,618	73
Idem.....	Mayo de idem.....	1,330	915	54,454	39
Idem.....	Junio de idem.....	756	143	30,937	59
	Suma en el segundo semestre.....	4,287	240	175,412	43
México.....	Julio de 1887.....	1,041	009	42,029	70
Idem.....	Agosto de idem.....	1,252	045	51,227	42
Idem.....	Septiembre de idem.....	844	773	34,563	89
Idem.....	Octubre de idem.....	1,361	076	55,088	42
Idem.....	Noviembre de idem.....	1,061	746	43,441	34
Idem.....	Diciembre de idem.....	1,732	227	70,874	07
	Suma en el primer semestre.....	7,293	776	296,424	84
México.....	Enero de 1888.....	3,719	333	152,177	33
Idem.....	Febrero de idem.....	687	910	26,100	09
Idem.....	Marzo de idem.....	711	347	29,104	76
Idem.....	Abril de idem.....	1,447	747	59,234	57
Idem.....	Mayo de idem.....	1,056	057	43,208	57
Idem.....	Junio de idem.....	261	592	10,703	04
	Suma en el segundo semestre.....	7,834	006	320,528	86
Oaxaca.....	Octubre de 1887.....	20	385	834	05
Idem.....	Noviembre de idem.....	2	062	84	37
Idem.....	Diciembre de idem.....	1	490	60	96
	Suma en el primer semestre.....	23	937	979	38
Oaxaca.....	Enero de 1888.....	15	087	617	29
Idem.....	Marzo de idem.....	109	407	4,476	39
Idem.....	Abril de idem.....	12	035	492	41
Idem.....	Mayo de idem.....	44	005	1,800	46
	Suma en el segundo semestre.....	160	534	7,386	55
Zacatecas.....	Julio de 1887.....	477	928	19,554	42
Idem.....	Agosto de idem.....	58	928	2,411	04
Idem.....	Septiembre de idem.....	373	941	15,299	80
Idem.....	Noviembre de idem.....	1	073	43	96
Idem.....	Diciembre de idem.....	487	579	19,949	30
	Suma en el primer semestre.....	1,399	449	57,258	46
Zacatecas.....	Enero de 1888.....	72	217	2,954	76
Idem.....	Febrero de idem.....	350	515	14,341	32
Idem.....	Mayo de idem.....	346	645	14,189	98
Idem.....	Junio de idem.....	81	092	3,317	88
	Suma en el segundo semestre.....	850	469	34,796	04
	Total en el año.....	21,809	411	894,786	96

RO 79.

ción que fueron introducidos á las Casas de Moneda que se expresan, de 1887 á 1888.

ORO.														Proporción respecto del valor de la total introducción en el año fiscal, de la plata por exportar en cada Casa de Moneda.	Proporción respecto del valor de la total introducción en el año fiscal, del oro por exportar en cada Casa de Moneda.	Proporción respecto del valor de la total introducción en el año fiscal, de la plata y del oro por exportar en cada Casa de Moneda.	
Cantidad de cada introducción mensual			Total cantidad en cada Casa de Moneda			Valor de cada introducción mensual		Total valor en cada Casa de Moneda		Total valor de la plata y del oro en cada introducción mensual		Total valor de la plata y del oro en cada Casa de Moneda					
Ks.	Gs.	Mils. de gr.	Ks.	Gs.	Mils. de gr.	Pesos.	Cs.	Pesos.	Cs.	Pesos.	Cs.	Pesos.	Cs.				
0	307	000				207	35			207	35						
1	477	000				997	59			997	59						
1	388	000				937	48			937	48						
.....	3	172	000	2,142	42	2,142	42	0,44%	0,16%	
49	959	500				33,743	45			85,145	17						
39	835	900				26,905	80			65,524	53						
59	091	100				39,911	07			94,365	46						
26	502	500				17,900	21			48,837	80						
.....	175	389	000	118,400	53	293,872	96	19,61%	24,51%	21,33%	
28	642	000				19,345	27			61,974	07						
32	646	000				22,049	63			73,277	05						
29	257	000				19,760	65			54,324	54						
20	393	000				13,773	76			60,462	18						
36	803	000				24,857	33			68,298	07						
32	019	000				21,626	14			92,500	21						
.....	179	780	000	121,412	78	419,837	62				
35	067	000				23,684	81			175,862	14						
20	001	000				13,509	00			39,609	09						
29	491	000				19,857	91			48,962	67						
37	654	000				25,432	11			84,666	68						
31	915	000				21,555	90			64,764	47						
15	964	000				10,782	34			21,485	38						
.....	170	002	000	114,892	07	435,350	43	69,17%	48,89%	62,06%	
0	193	000				130	76			964	81						
7	710	800				5,208	00			5,292	37						
5	442	300				3,675	82			3,736	78						
.....	13	346	700	9,014	58	9,993	96				
10	078	000				6,807	25			7,424	54						
10	018	800				7,172	11			11,648	50						
0	077	000				52	01			544	42						
7	701	000				5,201	38			7,001	84						
.....	28	475	400	19,232	75	26,619	30	0,94%	5,85%	2,65%	
35	847	700				21,212	11			43,766	53						
2	569	100				1,532	58			3,943	62						
4	354	500				2,941	10			18,240	90						
8	226	100				5,556	04			5,599	94						
26	953	600				18,204	89			38,154	19						
.....	77	651	000	52,446	72	109,705	18				
25	783	600				17,414	66			20,369	42						
14	513	800				9,602	85			24,144	17						
4	507	400				3,044	37			17,227	35						
22	882	200				15,455	01			18,772	89						
.....	67	637	000	45,716	89	86,513	83	10,28%	20,31%	13,80%	
.....	715	493	100	483,248	74	1,378,035	70	100,00%	100,00%	100,00%	

NUMERO 80.

Valores de las introducciones de oro hechas á las Casas de Moneda de la República, en el decenio iniciado del 1.º de Julio de 1878 al 30 de Junio de 1888.

CASAS DE MONEDA.	Año de 1878 á 1879.		Año de 1879 á 1880.		Año de 1880 á 1881.		Año de 1881 á 1882.		Año de 1882 á 1883.		Año de 1883 á 1884.		Año de 1884 á 1885.		Año de 1885 á 1886.		Año de 1886 á 1887.		Año de 1887 á 1888.		TOTAL.	
	Pesos	Cts.	Pesos	Cts.	Pesos	Cts.	Pesos	Cts.	Pesos	Cts.	Pesos	Cts.	Pesos	Cts.	Pesos	Cts.	Pesos	Cts.	Pesos	Cts.	Pesos	Cts.
Alamos.....	23,506	82	24,098	83	24,022	71	20,979	54	27,526	29	37,278	83	36,938	56	40,861	34	38,577	04	41,860	19	342,630	15
Culiacán.....	40,810	42	45,315	44	41,021	68	27,670	20	51,110	07	22,033	33	04,722	93	37,087	74	24,029	24	22,501	31	387,414	38
Chihuahua.....							19,800	26	18,743	40	11,530	10	12,997	46	20,407	39	12,987	05	21,763	51	128,279	17
Durango.....	37,372	55	38,927	02	28,302	89	20,542	73	9,746	87	3,528	46									128,680	52
Guadalajara.....	3,632	65	230	08	3,987	30	2,900	22									461	31	2,142	42	12,643	98
Guajuato.....	271,599	48	132,151	03	12,004	93	104,476	93	70,946	49	40,996	98	49,535	00	30,868	35	18,723	28	140,594	71	871,807	73
Hermosillo.....	1,360	00	11,681	97	7,542	14			938	26	489	52	19	31	63	70					22,094	90
México.....	239,078	72	183,613	57	142,205	04	167,170	30	142,369	82	123,907	21	463,285	82	308,458	59	408,423	11	303,569	09	2,385,223	27
Oaxaca.....	3,630	14	1,115	52	5,439	73	4,807	25	1,595	95	1,846	92	6,061	30	2,050	05	5,402	77	32,936	44	64,975	41
San Luis Potosí.....	213	00			1	95															214	93
Zacatecas.....	41,120	64	37,309	22	5,712	60	12,638	70	6,432	89	29,125	56	18,229	24	41,223	82	29,808	91	122,292	04	326,186	62
Suma en el decenio.....	662,524	42	474,632	69	280,300	95	382,752	13	339,419	04	261,856	69	633,830	62	556,921	61	548,414	71	738,598	71	4,890,261	11

NUMERO 81.

Valores de las introducciones de plata hechas á las Casas de Moneda de la República, en el decenio corrido del 1.º de Julio de 1878 al 30 de Junio de 1888.

CASAS DE MONEDA.	Año de 1878 á 1879.		Año de 1879 á 1880.		Año de 1880 á 1881.		Año de 1881 á 1882.		Año de 1882 á 1883.		Año de 1883 á 1884.		Año de 1884 á 1885.		Año de 1885 á 1886.		Año de 1886 á 1887.		Año de 1887 á 1888.		TOTAL.	
	Pesos	Cts.	Pesos	Cts.	Pesos	Cts.	Pesos	Cts.	Pesos	Cts.	Pesos	Cts.	Pesos	Cts.	Pesos	Cts.	Pesos	Cts.	Pesos	Cts.	Pesos	Cts.
Alamos.....	730,569	72	794,006	51	1,060,089	02	867,715	89	1,254,181	56	965,539	23	739,571	00	771,909	94	536,324	75	8,579,722	82		
Culliacán.....	846,876	32	872,892	25	855,156	99	708,107	73	543,774	94	618,401	91	595,137	61	673,980	49	727,053	98	7,536,142	45		
Chihuahua.....	764,978	71	1,073,950	39	1,172,484	28	1,481,356	89	1,888,183	22	1,939,490	37	2,433,873	47	2,621,508	15	2,521,272	82	17,061,516	83		
Durango.....	934,746	41	954,439	83	938,266	89	981,372	74	1,028,654	62	1,114,391	19	991,637	07	941,038	25	998,607	29	9,706,304	96		
Guadalajara.....	1,347,540	49	1,449,200	05	1,354,881	52	1,219,087	77	1,088,615	83	808,405	07	964,723	25	923,103	93	967,953	57	11,207,230	64		
Guanajuato.....	4,112,724	96	4,243,354	58	3,886,678	05	4,028,568	30	4,098,633	68	4,807,637	97	4,370,417	44	3,853,947	64	4,590,682	92	42,083,193	75		
Hermosillo.....	555,650	00	645,740	72	683,952	54	393,187	05	512,940	67	268,126	14	243,697	13	181,738	50	170,583	67	4,155,644	98		
México.....	4,934,667	43	5,501,113	21	5,412,988	39	5,436,681	47	5,994,412	96	6,939,882	62	7,506,595	53	7,926,125	96	7,324,416	23	62,996,353	41		
Oaxaca.....	150,915	70	129,924	67	118,230	27	95,432	44	124,616	03	147,390	53	144,260	31	116,955	07	115,927	33	1,278,330	79		
San Luis Potosí.....	2,414,215	26	2,201,170	36	2,255,002	69	3,053,625	37	3,088,243	19	3,194,374	03	3,491,270	46	3,947,814	58	2,623,051	10	27,645,396	95		
Zacatecas.....	4,612,445	78	5,467,656	01	5,645,485	93	4,950,318	55	4,788,508	27	4,753,199	18	4,862,828	38	4,939,859	24	4,995,088	96	50,763,989	15		
Suma en el decenio.	21,405,330	78	23,383,448	58	23,009,525	12	22,921,921	91	24,410,845	57	25,526,628	74	26,274,037	05	25,897,981	75	25,570,962	62	243,013,818	63		

NUMERO 82.

Resumen del valor de las introducciones de oro y de plata hechas á las Casas de Moneda de la República, en el decenio corrido del 1.º de Julio de 1878 al 30 de Junio de 1888, y el término medio en un año.

CATEGORIA	Año de 1878 á 1879.		Año de 1879 á 1880.		Año de 1880 á 1881.		Año de 1881 á 1882.		Año de 1882 á 1883.		Año de 1883 á 1884.		Año de 1884 á 1885.		Año de 1885 á 1886.		Año de 1886 á 1887.		Año de 1887 á 1888.		TOTALER.		Termino medio en un año.	
	Pesos	Cts.	Pesos	Cts.	Pesos	Cts.	Pesos	Cts.	Pesos	Cts.	Pesos	Cts.	Pesos	Cts.	Pesos	Cts.	Pesos	Cts.	Pesos	Cts.	Pesos	Cts.	Pesos	Cts.
Almora	754,070	54	818,105	34	893,243	02	1,083,662	56	883,242	18	1,291,430	30	1,002,477	78	785,432	34	810,486	08	578,184	94	8,022,372	97	802,237	30
Celmeza	887,686	74	918,407	09	1,205,781	91	882,833	19	730,223	80	565,808	29	683,124	84	565,125	32	708,009	73	749,555	29	7,023,506	83	702,355	08
Chahuab	764,978	71	1,073,950	39	1,172,484	28	1,284,328	79	1,500,100	29	1,890,713	32	1,952,427	83	2,464,280	86	2,534,405	20	2,543,036	33	17,189,796	00	1,718,979	60
Caracay	972,318	96	903,300	85	906,620	78	1,001,015	47	822,967	53	1,032,188	08	1,114,301	10	921,657	07	941,038	25	998,607	29	9,844,983	38	884,496	54
Castalijana	1,301,173	14	1,449,420	13	1,358,868	82	1,221,287	99	1,053,708	66	1,088,615	83	808,405	67	961,723	25	923,505	24	970,695	99	11,219,864	62	1,121,986	46
Zamora	4,384,324	44	4,375,006	21	3,898,683	58	4,125,026	54	4,099,512	79	4,130,639	66	4,837,172	97	4,401,385	79	3,872,679	92	4,731,277	63	42,035,091	53	4,295,509	15
Huanilla	557,010	00	657,422	69	691,494	68	500,008	56	394,125	31	613,450	19	268,145	45	249,769	83	181,738	60	179,583	67	4,177,739	88	417,772	99
Misla	5,173,746	15	5,684,723	78	5,535,193	43	6,176,639	91	5,530,031	22	6,118,320	17	7,405,218	44	7,875,054	12	8,534,531	07	7,078,015	32	36,581,576	68	6,538,157	66
Orma	154,545	84	131,039	90	140,110	57	122,127	52	97,029	39	126,522	65	133,391	83	146,316	99	122,357	84	148,862	77	1,345,096	29	134,350	62
S. Luis Potosí	2,414,428	26	2,261,170	36	2,216,634	44	2,235,002	69	3,053,025	37	3,088,243	19	3,194,374	03	3,491,270	46	3,047,814	58	2,623,051	10	27,645,613	88	2,764,561	39
Zacatecas	4,653,269	42	5,494,965	23	5,764,311	45	5,635,444	63	4,926,734	44	4,808,693	83	4,771,428	42	4,944,032	20	4,969,608	13	5,118,291	00	31,100,175	77	5,110,017	28
Suma el decenio	22,067,855	29	23,858,081	57	23,863,436	86	24,892,277	25	23,929,340	36	24,672,792	59	26,210,468	36	26,830,629	26	26,446,396	46	26,999,661	33	217,994,979	74	24,769,407	97

NUMERO 83.

Cuadro comparativo de las introducciones de metales preciosos hechas á las Casas de Moneda de la República, en los años fiscales de 1887 á 1888, 1886 á 1887 y término medio del decenio terminado el 30 de Junio de 1888.

CASAS DE MONEDA.	Valor de las introducciones en el año de 1887 á 1888.		Valor de las introducciones en el año de 1886 á 1887.		Término medio de las introducciones en el decenio de 1 ^o de Julio de 1878 á 30 de Junio de 1888.		Diferencias con el año anterior.		Diferencias con el término medio del decenio.	
	De más en el año de 1887 á 1888.	De más en el año de 1886 á 1887.	De más en el año de 1887 á 1888.	De más en el año de 1886 á 1887.	De más en el año de 1887 á 1888.	De más en el año de 1886 á 1887.	De más en el año de 1887 á 1888.	De más en el año de 1886 á 1887.	De más en el año de 1887 á 1888.	De más en el año de 1886 á 1887.
	94	94	96	96	30	30	04	04	36	36
Alamos.....	578,184	810,486	892,237	792,355	41,545	56	332,302	314,052	42,800	30
Cuicacán.....	749,555	2,534,405	1,718,979	60	8,541	13	824,056	73	14,108	75
Chihuahua.....	908,607	941,008	984,498	54	57,569	04	40,580	75	435,768	48
Durango.....	970,095	923,565	1,121,986	46	858,000	71	11,154	83	1,119,897	66
Guadalajara.....	4,731,277	3,872,670	4,295,509	15	656,035	75	14,532	15	8,273	42
Guasajuato.....	170,583	181,788	417,773	99	26,504	93	424,763	48	141,510	29
Hermosillo.....	7,078,015	8,334,551	6,568,157	66	148,622	85	1,187,920	97	2,416,597	19
México.....	148,862	122,357	134,330	62	1,187,920	97	1,324,756	10	2,416,597	19
Oaxaca.....	2,623,051	3,047,814	2,764,661	39	1,187,920	97	1,187,920	97	807,443	83
San Luis Potosí.....	5,118,291	4,969,668	5,110,017	58	1,187,920	97	1,187,920	97	1,519,153	36
Zacatecas.....	25,309,561	26,446,390	24,790,407	97	1,187,920	97	1,187,920	97	807,443	83
Suman las diferencias de menos y de más.
Ítem ídem de más y de menos.
Diminuciones y aumentos efectivos en el año fiscal de 1887 á 1888.

Списокъ имёнъ русскихъ царей и царицъ

Имя	Родъ	Възвѣщенъ въ царство	Възвѣщенъ въ царицу	Възвѣщенъ въ императора	Възвѣщенъ въ императрицу	Възвѣщенъ въ великаго князя	Възвѣщенъ въ великую княгиню	Възвѣщенъ въ великого князя	Възвѣщенъ въ великую княгиню
Иванъ IV Васильевичъ	Самодержецъ	1547							
Симеонъ Божіе слово	Самодержецъ	1549							
Иванъ Васильевичъ	Самодержецъ	1582							
Фёдоръ Ивановичъ	Самодержецъ	1597							
Ирина Александровна	Царица	1590	1597						
Марія Михайловна	Царица	1613	1613						
Алексей Михайловичъ	Самодержецъ	1628							
Софья Алексеевна	Царица	1649	1649						
Иванъ V Алексеевичъ	Самодержецъ	1676							
Петръ I Великій	Самодержецъ	1689							
Екатерина I Алексеевна	Царица	1725	1725						
Петръ II Алексеевичъ	Самодержецъ	1727							
Екатерина II Великая	Царица	1762	1762						
Павелъ I Петровичъ	Самодержецъ	1796							
Александръ I Александровичъ	Самодержецъ	1801							
Николай I Павловичъ	Самодержецъ	1825							
Александръ II Александровичъ	Самодержецъ	1855							
Александръ III Александровичъ	Самодержецъ	1881							
Николай II Александровичъ	Самодержецъ	1894							



Историческое общество
 1881

ИСТОРИЧЕСКОЕ ОБЩЕСТВО

INDICE

DE LOS CUADROS CONTENIDOS EN ESTE CUADERNO.

- NÚM. 1.—Noticia de la amonedación hecha en la República Mexicana, desde la fundación de las Casas de Moneda en la época colonial, hasta el 30 de Junio de 1888.
- NÚM. 2.—Total amonedación practicada en las Casas de Moneda de la República, durante el año fiscal de 1887 á 1888.
- NÚM. 3.—Proporción en que están los valores de las amonedaciones practicadas en cada Casa de Moneda, en el año fiscal de 1887 á 1888.
- NÚM. 4.—Amonedación en la Casa de Moneda de Alamos, en el año fiscal de 1887 á 1888.
- NÚM. 5.—Idem idem de Culiacán idem idem.
- NÚM. 6.—Idem idem de Chihuahua idem idem.
- NÚM. 7.—Idem idem de Durango idem idem.
- NÚM. 8.—Idem idem de Guadalajara idem idem.
- NÚM. 9.—Idem idem de Guanajuato idem idem.
- NÚM. 10.—Idem idem de Hermosillo idem idem.
- NÚM. 11.—Idem idem de México idem idem.
- NÚM. 12.—Idem idem de Oaxaca idem idem.
- NÚM. 13.—Idem idem de San Luis Potosí idem idem.
- NÚM. 14.—Idem idem de Zacatecas idem idem.
- NÚM. 15.—Amonedaciones practicadas en las Casas de Moneda de la República, en el mes de Julio de 1887.
- NÚM. 16.—Idem idem idem en Agosto de idem.
- NÚM. 17.—Idem idem idem en Septiembre de idem.
- NÚM. 18.—Idem idem idem en Octubre de idem.
- NÚM. 19.—Idem idem idem en Noviembre de idem.
- NÚM. 20.—Idem idem idem en Diciembre de idem.
- NÚM. 21.—Idem idem idem en Enero de 1888.
- NÚM. 22.—Idem idem idem en Febrero de idem.
- NÚM. 23.—Idem idem idem en Marzo de idem.
- NÚM. 24.—Idem idem idem en Abril de idem.
- NÚM. 25.—Idem idem idem en Mayo de idem.
- NÚM. 26.—Idem idem idem en Junio de idem.
- NÚM. 27.—Resumen de las amonedaciones en las Casas de Moneda de la República, en los meses del año fiscal de 1887 á 1888.
- NÚM. 28.—Valor de la amonedación de oro hecha en la República Mexicana, durante el período corrido de 1º de Julio de 1878 al 30 de Junio de 1888, con expresión de las Casas de Moneda en que se efectuó.
- NÚM. 29.—Idem idem de plata idem idem.
- NÚM. 30.—Idem idem de cobre y níquel idem idem.
- NÚM. 31.—Valor de las amonedaciones de oro, plata, cobre y níquel idem idem.
- NÚM. 32.—Cuadro comparativo de las amonedaciones practicadas en las Casas de Moneda de la República, en los años fiscales de 1887 á 1888, 1886 á 1887, y el término medio del decenio terminado el 30 de Junio de 1888.
- NÚM. 33.—Noticia que manifiesta la importancia de las introducciones de metales preciosos hechas á la Casa de Moneda de Alamos en el año fiscal de 1887 á 1888, con expresión de los Estados, Minerales y sistemas de beneficio de donde proceden.
- NÚM. 34.—Idem idem de Culiacán idem idem.
- NÚM. 35.—Idem idem de Chihuahua idem idem.

- NÚM. 36.—Noticia que manifiesta la importancia de las introducciones de metales preciosos hechas á la Casa de Moneda de Durango en el año fiscal de 1887 á 1888, con expresion de los Estados, Minerales y sistemas de beneficio de donde proceden.
- NÚM. 37.—Idem idem de Guadalajara idem idem.
- NÚM. 38.—Idem idem de Guanajuato y Hermosillo idem idem idem.
- NÚM. 39.—Idem idem de México idem idem.
- NÚM. 40.—Idem idem de Oaxaca y San Luis Potosí idem idem.
- NÚM. 41.—Idem idem de Zacatecas idem idem.
- NÚM. 42.—Resumen por Casas de Moneda de la introducción de metales preciosos en el año fiscal de 1887 á 1888.
- NÚM. 43.—Proporción en que están los valores de los metales preciosos introducidos á cada Casa de Moneda, respecto de la total introducción en el año fiscal de 1887 á 1888.
- NÚM. 44.—Proporción que guardan las cantidades de los metales introducidos á cada Casa de Moneda, en el año fiscal de 1887 á 1888, respecto de la total cantidad de cada uno de los sistemas de beneficio de donde los mismos metales proceden.
- NÚM. 45.—Noticia que manifiesta el peso y valor de los metales preciosos introducidos á las Casas de Moneda que se citan, en el año fiscal de 1887 á 1888, procedentes de los Estados de Aguascalientes y de Chihuahua, con expresion de los minerales y sistemas de beneficio de donde se obtuvieron.
- NÚM. 46.—Idem idem del Distrito Federal y Estados de Durango, de Guanajuato, de Guerrero y de Hidalgo, idem idem.
- NÚM. 47.—Idem idem del Estado de Jalisco, idem idem.
- NÚM. 48.—Idem idem de los Estados de Michoacán, de Oaxaca, de Puebla y de San Luis Potosí, idem idem.
- NÚM. 49.—Idem idem del Estado de Sinaloa, idem idem.
- NÚM. 50.—Idem idem del Estado de Sonora y Territorio de Topic, idem idem.
- NÚM. 51.—Idem idem del Estado de Zacatecas, idem idem.
- NÚM. 52.—Resumen por Estados, de los metales preciosos introducidos á las Casas de Moneda de la República, en el año fiscal de 1887 á 1888.
- NÚM. 53.—Proporción en que están los valores de los metales preciosos introducidos á las Casas de Moneda en el año fiscal de 1887 á 1888, procedentes de los Estados, Territorio y Distrito que en seguida se citan.
- NÚM. 54.—Introducción de metales preciosos á la Casa de Moneda de Alamos, en el año fiscal de 1887 á 1888.
- NÚM. 55.—Idem idem de Culiacán, idem idem.
- NÚM. 56.—Idem idem de Chihuahua, idem idem.
- NÚM. 57.—Idem idem de Durango, idem idem.
- NÚM. 58.—Idem idem de Guadalajara, idem idem.
- NÚM. 59.—Idem idem de Guanajuato, idem idem.
- NÚM. 60.—Idem idem de Hermosillo, idem idem.
- NÚM. 61.—Idem idem de México, idem idem.
- NÚM. 62.—Idem idem de Oaxaca, idem idem.
- NÚM. 63.—Idem idem de San Luis Potosí, idem idem.
- NÚM. 64.—Idem idem de Zacatecas, idem idem.
- NÚM. 65.—Introducción de metales preciosos á las Casas de Moneda de la República, en el mes de Julio de 1887.
- NÚM. 66.—Idem idem idem en Agosto de idem.
- NÚM. 67.—Idem idem idem en Septiembre de idem.
- NÚM. 68.—Idem idem idem en Octubre de idem.
- NÚM. 69.—Idem idem idem en Noviembre de idem.
- NÚM. 70.—Idem idem idem en Diciembre de idem.
- NÚM. 71.—Idem idem idem en Enero de 1888.
- NÚM. 72.—Idem idem idem en Febrero de idem.
- NÚM. 73.—Idem idem idem en Marzo de idem.
- NÚM. 74.—Idem idem idem en Abril de idem.
- NÚM. 75.—Idem idem idem en Mayo de idem.
- NÚM. 76.—Idem idem idem en Junio de idem.
- NÚM. 77.—Resumen de la introducción de metales preciosos habida en las Casas de Moneda de la República, en los meses del año fiscal de 1887 á 1888.
- NÚM. 78.—Cantidades y valores de los metales preciosos destinados á la exportación, introducidos á las Casas de Moneda que se citan en los meses que se expresan, del año fiscal de 1887 á 1888.
- NÚM. 79.—Cantidades y valores de los metales preciosos destinados á la exportación que fueron introducidos á las Casas de Moneda que se expresan, en el año fiscal de 1887 á 1888.
- NÚM. 80.—Valor de las introducciones de oro, hechas á las Casas de Moneda de la República, en el decenio corrido del 1º de Julio de 1878 al 30 de Junio de 1888.
- NÚM. 81.—Valor de las introducciones de plata hechas á las Casas de Moneda de la República, en el decenio corrido del 1º de Julio de 1878 al 30 de Junio de 1888.
- NÚM. 82.—Resumen del valor de las introducciones de oro y de plata hechas á las Casas de Moneda de la República, en el decenio corrido del 1º de Julio de 1887 al 30 de Junio de 1888.
- NÚM. 83.—Cuadro comparativo de las introducciones de metales preciosos hechas á las Casas de Moneda de la República, en los años fiscales de 1887 á 1888, 1886 á 1887 y término medio del decenio terminado el 30 de Junio de 1888.



REPUBLICA MEXICANA.

Secretaría de Estado y del despacho de Hacienda y Crédito público.

NOTICIAS

DE LAS

ACUÑACIONES É INTRODUCCIONES

DE METALES PRECIOSOS

En el año fiscal de 1886 á 1887, formadas bajo la dirección

DE JAVIER STÁVOLI

JEFE DE LA SECCION SÉPTIMA.



MÉXICO

IMPRESA DEL GOBIERNO, EN EL EX-ARZOBISPADO

Dirigida por Salas A. y Mangrúa.

1887



LAS 519

NOTICIAS

ACTIVACIONES E INTRODUCCIONES

DE METALES PRECIOSOS

DEL AÑO FISCAL DE 1886 A 1887

REPÚBLICA MEXICANA.

Secretaría de Estado y del despacho de Hacienda y Crédito público.

NOTICIAS



DE LAS

ACUÑACIONES É INTRODUCCIONES

DE METALES PRECIOSOS

En el año fiscal de 1886 á 1887, formadas bajo la dirección

DE JAVIER STÁVOLI

JEFE DE LA SECCION SEPTIMA.



MÉXICO

IMPRENTA DEL GOBIERNO, EN EL EX-ARZOBISPADO

Dirigida por Sabás A. y Munguía.

1887

REPÚBLICA MEXICANA

Secretaría de Estado y del Despacho de Hacienda y Crédito Público

NOTICIAS

ACUÑACIONES E INTRODUCCIONES

DE METALES PRECIOSOS

DE JAVIER STAVOLI

DE LA OFICINA DE LA MONEDA



MEXICO

IMPRESA DEL GOBIERNO EN EL SZ. ARRIAGA

EN LOS ANJOS DE MEXICO

1881

NUMERO 1.

Noticia de la acuñación hecha en la República Mexicana, desde la fundación de las Casas de Moneda en la época colonial, hasta el 30 de Junio de 1887.

	ORO.	PLATA.	COBRE.	NIQUEL.	TOTAL.	TÉRMINO MEDIO EN EL AÑO.
ÉPOCA COLONIAL.						
Macuquina.—De 1537 á 1731.....	\$ 8,497,050 00	\$ 752,067,456 54	\$ 200,000 00	\$ 760,765,406 54	54
Columnaria.—De 1732 á 1771.....	19,889,014 00	441,629,211 45	461,518,225 45	45
Busto.—De 1772 á 1821.....	40,891,447 00	888,563,969 45	342,863 37	969,298,329 82	82
	\$ 68,775,411 00	\$ 2,082,260,657 44	\$ 542,863 37	\$ 2,151,581,961 81	81
INDEPENDENCIA.						
Busto imperial de Iturbide, 1822 y 1823.....	\$ 557,392 00	\$ 18,575,569 69	\$ 19,132,961 69	69
Repúblicas, moneda de águila, 1824 á 30 de Junio de 1877.....	48,275,142 00	819,348,694 09	5,312,543 64	872,936,381 73	73
	\$ 48,832,534 00	\$ 837,924,263 78	\$ 5,312,543 64	\$ 892,069,343 42	42
Repúblicas, moneda de águila, de 1º de Julio de 1877 á 30 de Junio de 1887.....	\$ 4,742,973 00	\$ 247,167,239 20	\$ 325,736 87	\$ 4,000,000 00	\$ 252,235,339 07	07
					\$ 892,069,343 42	34
					\$ 252,235,339 07	07
					\$ 2,151,581,961 81	81

RESUMEN.

Época colonial.....	\$ 2,151,581,961 81
Independencia, hasta Junio de 1877.....	892,069,343 42
Último decenio, hasta Junio de 1887.....	252,235,339 07
Acumulación total.....	\$ 3,295,886,644 30

Sección 7ª México, Setiembre de 1887.

J. Stévolé.

NUMERO 2.

Total nominación practicada en las Casas de Moneda de la República durante el año fiscal de 1886 a 1887.

SURTIDOS DE MONEDA.

CASAS DE MONEDA.	PLATA.						ORO.						COBRE.		TOTAL VALOR.
	Número de piezas de 4 onzas.	Número de piezas de 2 onzas.	Número de piezas de 1 onza.	Número de piezas de 1/2 onza.	Número de piezas de 1/4 onza.	Valor de la plata recibida.	Número de piezas de 4 onzas.	Número de piezas de 2 onzas.	Número de piezas de 1 onza.	Número de piezas de 1/2 onza.	Número de piezas de 1/4 onza.	Valor del oro recibida.	Número de piezas de un centavo.	Valor del cobre recibida.	
Alamos.....	710,226	22,444	26,128	804,950 35	846,250 35
Calaca.....	600,187	82,882	28,508	708,730 00	1,456	4,260	1,680	746,967 00
Chihuahua.....	2,621,873	96,972	36,300	40,060	31,240	2,617,182 00	292	2,632,192 00
Durango.....	967,436	28,133	42,992	12,726	982,330 00	982,330 00
Guadalupe.....	576,257	136,332	86,857	994,113 05	994,113 05
Guamajuato.....	2,973,000	56,000	248,000	105,000	190,000	4,108,000 00	1,025	80	80	4,129,700 00
Hermosilla.....	100,500	6,400	10,000	44,000	160,900 00	160,900 00
México.....	7,643,000	112,000	476,000	503,000	538,000	7,882,000 00	12,000	100	200	8,331,696 18
Oaxaca.....	121,200	121,200 00	200	123,600 00
San Luis Potosí.....	2,110,000	75,200	70,800	44,300	47,200	2,181,725 00	4,200	2,181,725 00
Zacatecas.....	5,004,000	62,000	622,800	123,000	420,000	5,295,000 00	5,295,000 00
Total nominación.....	26,000,280	440,497	1,536,685	1,026,460	1,384,125	26,844,031 00	14,279	10,610	280	800	1,477	395,647	10,129,618	101,295 18	27,432,974 18

MORAN, A.

Total de ediciones: página 57.

NUMERO 3.

Proporción en que están los valores de las acuñaciones practicadas en cada Casa de Moneda, en el año fiscal de 1886 á 1887.

CASAS DE MONEDA.	Respecto de la total acuñación de oro.	Respecto de la total acuñación de plata.	Respecto de la total acuñación del cobre.	Respecto de la total acuñación.
Álamos.....	10,54 por ciento.	3,00 por ciento.	3,09 por ciento.
Culiacán.....	9,58 ..	2,64	2,73 ..
Chihuahua.....	1,50 ..	9,86	9,67 ..
Durango.....	0,00 ..	3,67	3,58 ..
Guadalajara.....	0,00 ..	3,70	3,62 ..
Guanajuato.....	5,44 ..	15,31	15,05 ..
Hermosillo.....	0,00 ..	0,72	0,71 ..
México.....	61,51 ..	29,41 ..	100 por ciento.	30,37 ..
Oaxaca.....	0,57 ..	0,45	0,45 ..
San Luis Potosí.....	0,00 ..	11,85	11,60 ..
Zacatecas.....	10,86 ..	19,39	19,13 ..
	100,00	100,00	100,00	100,00

Proporción que guardan los valores de los metales acuñados, respecto de la total acuñación en el año fiscal de 1886 á 1887.

Oro.....	1,45 por ciento.
Plata.....	97,85 ..
Cobre.....	0,70 ..
	100,00

NUMERO 5.

Acañación en la Casa de Moneda de Culiación, en el año fiscal de 1886 á 1887.

SUERTES DE MONEDA.

MESES.	PLATA.					ORO.					COBRE.		TOTAL VALOR.
	Número de piezas de 4 un peso.	Número de piezas de 4 cincuenta cs.	Número de piezas de 4 veinticinco cs.	Número de piezas de 4 diez centavos.	Número de piezas de 4 cinco centavos.	Número de piezas de 4 diez pesos.	Número de piezas de 4 dos pesos 20 cs.	Número de piezas de 4 un peso.	Número de piezas de 4 un peso.	Número de piezas de 4 un centavo.	Valor del oro acañado.	Valor del cobre acañado.	
Julio de 1886.....	64,918	189	\$ 1,990 00	\$ 66,908 00
Agosto de ídem.....	34,410	24,410 00
Septiembre de ídem...	31,628	13,908	277	277 00	35,382 00
Octubre de ídem.....	29,450	7,030	111	1,110 00	34,084 00
Noviembre de ídem...	43,666	4,360 00	48,026 00
Diciembre de ídem...	53,577	128	1,280 00	54,857 00
Enero de 1887.....	71,654	5,680 00	77,334 00
Febrero de ídem.....	50,067	7,356	169	1,930 00	55,975 00
Marzo de ídem.....	50,160	31,652	14,650	2,680 00	72,316 00
Abril de ídem.....	89,135	268	2,570 00	91,705 00
Mayo de ídem.....	77,036	24,604	11,060 00	100,368 00
Junio de ídem.....	64,477	12,190	5,340 00	75,812 00
Total acañación...	660,187	82,832	28,508	1,080	\$ 38,177 00	\$ 746,907 00

NUMERO 6.

Demarcación en la Casa de Moneda de Chihuahua, en el año fiscal de 1886 á 1887.

SURTIDOS DE MONEDA.

MESES.	PLATA.				ORO.				COBRE.		TOTAL VALOR.	
	Número de piezas de 4 pesos.	Número de piezas de 4 centavos.	Número de piezas de 20 centavos.	Número de piezas de 10 centavos.	Número de piezas de 4 reales pesos.	Número de piezas de 4 reales pesos.	Número de piezas de 4 reales pesos.	Número de piezas de 4 reales pesos.	Valor del oro recubierto.	Número de piezas de 4 centavos.		Valor del cobre recubierto.
Julio de 1886.....	237,136	\$ 237,136 00
Agosto de ídem.....	198,343	198,343 00
Septiembre de ídem..	191,301	191,301 00
Octubre de ídem.....	227,130	227,130 00
Noviembre de ídem..	239,487	239,487 00
Diciembre de ídem..	230,406	230,406 00
Enero de 1887.....	254,946	254,946 00
Febrero de ídem.....	189,618	189,618 00
Marzo de ídem.....	292,410	292,410 00
Abril de ídem.....	239,011	239,011 00
Mayo de ídem.....	156,066	96,272	181,375 00
Junio de ídem.....	238,019	238,019 00
Total contabilidad..	2,621,873	26,272	26,390	40,360	31,240	2,617,182 00	5,080 00	2,633,162 00

NUMERO 9.

Acuña en la Casa de Moneda de Guanajuato, en el año fiscal de 1886 á 1887.

SUERTES DE MONEDA.

MESES.	PLATA.						ORO.					COBRE.		TOTAL VALOR.
	Número de piezas de 6 cuartavos en peso.	Número de piezas de 4 cuartavos en.	Número de piezas de 2 cuartavos.	Número de piezas de 1 cuartavo.	Número de piezas de 1/2 centavo.	Valor de la plata acuñada.	Número de piezas de 4 reales peso.	Número de piezas de 2 reales peso.	Número de piezas de 1 real peso.	Número de piezas de 1/2 real peso.	Valor del oro acuñado.	Número de piezas de 100 centavos.	Valor del cobre acuñado.	
Julio de 1886.....	433,000					433,000 00								433,000 00
Agosto de ídem.....	325,040					325,000 00	340				6,800 00			334,500 00
Septiembre de ídem...	297,000		16,000		150,000	308,500 00								308,500 00
Octubre de ídem.....	379,000		72,000			397,000 00								397,000 00
Noviembre de ídem....	331,000					331,000 00	300				6,000 00			337,000 00
Diciembre de ídem....	315,000	38,000	92,000			357,000 00								357,000 00
Enero de 1887.....	326,000					326,000 00								326,000 00
Febrero de ídem.....	286,000					286,000 00	140	80			4,000 00			290,000 00
Marzo de ídem.....	272,000			60,000		278,000 00								278,000 00
Abril de ídem.....	385,000	18,000	86,000	45,000	40,000	423,000 00	245				4,000 00			426,000 00
Mayo de ídem.....	363,000					363,000 00								363,000 00
Junio de ídem.....	258,000		82,000			278,500 00								278,500 00
Total acuñación....	3,973,000	56,000	348,000	105,000	190,000	4,108,000 00	80	80			21,700 00			4,129,700 00

NUMERO 11.

Acuña en la Casa de Moneda de México, en el año fiscal de 1886 á 1887.

SUERTES DE MONEDA.

MESES.	PLATA.						ORO.					COBRE.		TOTAL VALOR.
	Número de piezas de 5 pesos.	Número de piezas de 4 pesos.	Número de piezas de 2 pesos.	Número de piezas de 1 peso.	Número de piezas de 1/2 peso.	Valor de la plata acuñada.	Número de piezas de 100 pesos.	Número de piezas de 50 pesos.	Número de piezas de 20 pesos.	Número de piezas de 10 pesos.	Valor del oro acuñado.	Número de piezas de 100 centavos.	Valor del cobre acuñado.	
Julio de 1886.....	685,000	32,000	30,000	80,000	00	700,000	1,000	20,000	2,000,000	25,000	746,000
Agosto de ídem.....	656,000	16,000	60,000	00	683,000	1,000	20,000	2,000,000	25,000	714,000
Septiembre de ídem.....	582,000	8,000	70,000	60,000	00	697,000	2,000	400	1,000	3,400,000	34,000	642,000
Octubre de ídem.....	680,000	32,000	60,000	60,000	00	700,000	2,000	40,000	3,237,314	32,373	772,373
Noviembre de ídem.....	692,000	28,000	70,000	60,000	00	683,000	1,000	20,000	703,000
Diciembre de ídem.....	585,000	44,000	33,000	78,000	00	611,200	1,000	20,300	631,400
Enero de 1887.....	612,000	4,000	40,000	626,000	1,000	20,000	646,000
Febrero de ídem.....	520,000	10,000	40,000	20,000	00	540,000	1,000	400	22,000	562,000
Marzo de ídem.....	770,000	8,000	40,000	20,000	00	788,000	1,000	20,000	2,200,000	22,000	830,000
Abril de ídem.....	602,000	18,000	40,000	40,000	00	627,000	1,000	21,000	2,400,000	24,000	672,000
Mayo de ídem.....	659,000	10,000	40,000	20,000	00	687,000	2,400,000	24,000	711,000
Junio de ídem.....	630,000	60,000	40,000	40,000	00	658,000	2,000	41,000	2,923,304	2,923	701,923
Total acuñación.....	7,643,000	476,000	503,000	538,000	00	7,895,200	12,000	100	200	800	1,200	19,129,618	191,206	8,331,626

NUMERO 12.

Destinación en la Casa de Moneda de Caracas, en el año fiscal de 1886 á 1887.

SUJETES DE MONEDA.

MESES.	PLATA.					ORO.					COBRE.		TOTAL VALOR.	
	Sumero de piezas de 4 en peso	Sumero de piezas de 4 en moneda	Sumero de piezas de 4 en moneda	Sumero de piezas de 4 en moneda	Sumero de piezas de 4 en moneda	Sumero de piezas de 4 en peso	Sumero de piezas de 4 en peso	Sumero de piezas de 4 en peso	Sumero de piezas de 4 en peso	Sumero de piezas de 4 en peso	Valor del oro en moneda.	Sumero de piezas de 4 en cobre.		Valor del cobre en moneda.
Julio de 1886.....	11,300	11,300 00
Agosto de ídem.....	14,500	150	1,500 00	16,000 00
Septiembre de ídem..	11,000	11,000 00
Octubre de ídem.....	9,100	9,100 00
Noviembre de ídem ..	11,800	80	800 00	11,800 00
Diciembre de ídem ..	6,600	7,400 00
Enero de 1887.....	12,500	12,500 00
Febrero de ídem.....	11,400	11,400 00
Marzo de ídem.....	14,500	14,500 00
Abril de ídem.....	12,000	12,000 00
Mayo de ídem.....
Junio de ídem.....	6,500	6,500 00
Total nominación...	121,300	230	2,300	123,500 00

NUMERO 13.

Acuñación en la Casa de Moneda de San Luis Potosí, en el año fiscal de 1886 á 1887.

SUERTES DE MONEDA.

MESES.	PLATA.			ORO.			COBRE.		TOTAL VALOR.
	Número de piezas de 4 auquepés en sus pesos.	Número de piezas de 2 y veintidós en sus pesos.	Número de piezas de 4 y ochenta centésimos.	Número de piezas de 4 y ochenta centésimos.	Número de piezas de 2 y veintidós en sus pesos.	Número de piezas de 4 y ochenta centésimos.	Número de piezas de 4 y ochenta centésimos.	Valor del cobre acuñado.	
Julio de 1886.....	268,000	6,000	16,100	268,400 00
Agosto de ídem.....	317,000	4,800	3,000	325,250 00
Septiembre de ídem.....	282,000	16,000	286,000 00
Octubre de ídem.....	277,500	17,000	8,000	287,500 00
Noviembre de ídem.....	275,000	15,200	6,000	279,100 00
Diciembre de ídem.....	256,000	10,000	261,350 00
Enero de 1887.....	286,000	17,000	10,000	290,000 00
Febrero de ídem.....	212,000	3,500	212,350 00
Marzo de ídem.....	240,800	3,800	248,180 00
Abril de ídem.....	225,500	14,400	239,100 00
Mayo de ídem.....	229,800	13,900	235,690 00
Junio de ídem.....	240,000	7,000	4,000	246,845 00
Total acuñación.....	3,119,000	75,200	70,800	44,300	47,000	3,181,725 00

NUMERO 14

Denominación en la Casa de Moneda de Guatemala, en el año fiscal de 1886 á 1887.

SUERTES DE MONEDA

MESES	PLATA				ORO.				COBRE.		TOTAL VALOR.	
	Número de piezas de 4 un peso.	Número de piezas de 4 centavos en	Número de piezas de 4 centavos en	Número de piezas de 4 centavos.	Número de piezas de 40 centavos.	Número de piezas de 40 centavos.	Número de piezas de 40 centavos.	Número de piezas de 40 centavos.	Número de piezas de 40 centavos.	Número de piezas de 40 centavos.		Número de piezas de 40 centavos.
Julio de 1886	439,500	58,000	100,000	519,000 00	1,480	14,800 00	633,800 00
Agosto de ídem	451,000	48,000	10,000	60,000	467,000 00	467,000 00
Septiembre de ídem ..	406,000	60,000	10,000	20,000	433,000 00	433,000 00
Octubre de ídem	446,000	48,000	20,000	20,000	461,000 00	664	6,640 00	467,640 00
Noviembre de ídem	384,000	2,000	48,000	10,000	20,000	399,000 00	399,000 00
Diciembre de ídem	481,500	60,000	15,000	40,000	500,000 00	440	4,400 00	504,400 00
Enero de 1887	281,200	48,000	18,000	295,000 00	295,000 00
Febrero de ídem	446,800	9,000	38,800	40,000	483,000 00	1,265	12,650 00	475,650 00
Marzo de ídem	417,000	20,000	32,000	20,000	40,000	439,000 00	439,000 00
Abril de ídem	407,000	6,000	26,000	20,000	20,000	433,000 00	433,000 00
Mayo de ídem	332,000	14,000	24,000	20,000	40,000	389,000 00	480	4,800 00	373,800 00
Junio de ídem	432,000	10,000	32,000	10,000	20,000	447,000 00	447,000 00
Total acumulación ..	5,004,000	68,000	532,800	153,000	420,000	5,205,000 00	4,329	43,290 00	5,248,290 00

NUMERO 16.

Estadísticas practicadas en las Casas de Moneda de la República Mexicana, en el mes de

AGOSTO DE 1886.

CASAS DE MONEDA.	PLATA.					ORO.					COBRE.		TOTAL VALOR.		
	Número de piezas de 4 un peso.	Número de piezas de 4 centésimas ca.	Número de piezas de 4 centésimas ca. redimidas ca.	Número de piezas de 8 diez centésimas.	Número de piezas de 4 cinco centésimas.	Valor de la plata acuñada.	Número de piezas de 4 veinte pesos.	Número de piezas de 4 diez pesos.	Número de piezas de 4 diez pesos 50 ca.	Número de piezas de 4 un peso.	Valor del oro acuñado.	Número de piezas de 4 un centésimo.	Valor del cobre acuñado.	TOTAL VALOR.	TOTAL VALOR.
Álamos.....	39,173					39,173 00								39,173 00	
Culiacán.....	34,410					34,410 00								34,410 00	
Chihuahua.....	198,343					198,343 00								198,343 00	
Durango.....	61,188		5,400			62,548 00								62,548 00	
Guadalupe.....	53,000					53,000 00								53,000 00	
Guarajuato.....	328,000					328,000 00	340				6,800 00			334,800 00	
Hermosillo.....															
México.....	656,000	10,000	16,000			668,000 00	1,000				20,000 00		2,600,000	26,000 00	714,000 00
Oaxaca.....	14,500					14,500 00		150			1,500 00			16,000 00	
San Luis Potosí.....	317,000	15,200				325,200 00								325,200 00	
Zacatecas.....	421,000		48,000			467,000 00								467,000 00	
Total acuñado en el mes.	2,132,624	25,200	60,400	14,800	123,000	2,190,204 00	1,340	150			28,300 00		2,600,000	26,000 00	2,244,504 00

NUMERO 17.

Operaciones practicadas en las Casas de Moneda de la República Mexicana, en el mes de

SEPTIEMBRE DE 1886.

RESUMEN DE LAS OPERACIONES DE MONEDA.

CASAS DE MONEDA.	RESUMEN DE LAS OPERACIONES DE MONEDA.												TOTAL VALOR.
	PLATA.				ORO.				COBRE.				
	Número de piezas de 4 en peso.	Número de piezas de 4 con sus pesas.	Número de piezas de 4 de sus pesas.	Valor de la plata recibida.	Número de piezas de 4 de sus pesas.	Número de piezas de 4 de sus pesas.	Número de piezas de 4 de sus pesas.	Valor del oro recibido.	Número de piezas de 4 con sus pesas.	Número de piezas de 4 con sus pesas.	Número de piezas de 4 con sus pesas.	Valor del cobre recibido.	
Álamos.....	42,670	12,722	17,160	44,800 20	44,800 20	
Culiacán.....	31,628	13,908	35,165 00	277 00	35,382 00	
Chihuahua.....	191,301	191,301 00	191,301 00	
Durango.....	67,437	67,437 00	67,437 00	
Guadalupe.....	82,000	82,000 00	82,000 00	
Guamajuato.....	297,000	16,000	150,000	308,500 00	308,500 00	
Hermosillo.....	17,000	17,000 00	17,000 00	
México.....	582,000	44,000	70,000	60,000	607,000 00	400	1,000 00	34,000 00	642,000 00	
Oaxaca.....	11,000	11,000 00	11,000 00	
San Luis Potosí.....	282,000	16,000	286,000 00	286,000 00	
Zacatecas.....	406,000	60,000	10,000	20,000	423,000 00	423,000 00	
Total anulación en el mes.	2,010,036	149,908	92,722	947,160	2,073,143 20	277	1,277 00	34,000 00	2,108,420 20	

NUMERO 18.

Estimaciones practicadas en las Casas de Moneda de la República Mexicana, en el mes de

OCTUBRE DE 1886.

AGENCIAS DE MONEDA.

CASAS DE MONEDA.	PLATA.						ORO.				COBRE.		TOTAL VALOR.
	Número de piezas de 4 en peso.	Número de piezas de 4 racionadas.	Número de piezas de 8 validadas.	Número de piezas de 8 que continúan.	Número de piezas de 8 racionadas.	Valor de la plata recibida.	Número de piezas de 4 racionadas.	Número de piezas de 4 que pesan 50 ca.	Número de piezas de 8 racionadas.	Valor del oro recibido.	Número de piezas de 8 racionadas.	Valor del cobre recibido.	
Álamos.....	39,178	39,178 00	40,638 00
Culiacán.....	29,459	7,030	32,974 00	111	1,110 00	34,084 00
Chihuahua.....	227,130	227,130 00	227,130 00
Durango.....	91,920	18,646	96,581 50	96,581 50
Guadalajara.....	95,000	49,055	97,452 75	97,452 75
Guamajuato.....	379,000	72,000	397,000 00	397,000 00
Hermosillo.....	28,000	28,000 00	28,000 00
México.....	680,000	6,000	32,000	60,000	60,000	700,000 00	2,000	40,000 00	3,237,314	32,373 14	772,373 14
Oaxaca.....	9,100	9,100 00	9,100 00
San Luis Potosí.....	377,500	17,500	8,800	8,000	287,580 00	6,640 00	287,580 00
Zacatecas.....	446,000	48,000	20,000	20,000	461,000 00	467,640 00
Total recibida en el mes.....	2,302,387	30,630	170,646	88,800	137,055	2,375,396 25	2,000	1,821	58,210 00	3,237,314	32,373 14	2,460,679 39

NUMERO 19.

Operaciones practicadas en las Casas de Moneda de la República Mexicana, en el mes de

NOVIEMBRE DE 1886.

SUERTES DE MONEDA.

CASAS DE MONEDA.	PLATA.										ORO.					COBRE.		TOTAL VALOR.
	Número de piezas de 8 reales en peso.	Número de piezas de 4 reales con barras.	Número de piezas de 2 reales con barras.	Número de piezas de 1 real con barras.	Número de piezas de 1/2 real con barras.	Número de piezas de 1/4 real con barras.	Número de piezas de 1/8 real con barras.	Número de piezas de 1/16 real con barras.	Número de piezas de 1/32 real con barras.	Número de piezas de 1/64 real con barras.	Número de piezas de 1/128 real con barras.	Número de piezas de 1/256 real con barras.	Número de piezas de 1/512 real con barras.	Número de piezas de 1/1024 real con barras.	Número de piezas de 1/2048 real con barras.	Número de piezas de 1/4096 real con barras.	Número de piezas de 1/8192 real con barras.	
Álamos.	123,500																	123,500 00
Cullacán.	43,693												218					43,696 00
Chihuahua.	259,487																	259,487 00
Durango.	122,663			12,726														123,305 00
Guadalupe.	96,000			40,284														100,028 40
Guajuato.	331,000												300					331,000 00
Hermosillo.	9,400			10,000														12,000 00
México.	662,000	8,000		70,000									1,000					683,000 00
Oaxaca.	11,800																	11,800 00
San Luis Potosí.	275,000																	279,100 00
Zacatecas.	384,000			10,000														389,000 00
Total recibidos en el mes.	2,317,946	16,000		143,010									1,518					2,385,947 00

NUMERO 20.

Operaciones practicadas en las Casas de Moneda de la República Mexicana, en el mes de
DIEMBRE DE 1886.

CANTIDADES DE MONEDA.

CASAS DE MONEDA.	PLATA.				ORO.				COBRE.		TOTAL VALOR.	
	Número de piezas de 8 reales en el peso.	Número de piezas de 4 reales en el peso.	Número de piezas de 2 reales en el peso.	Número de piezas de 1 real en el peso.	Número de piezas de 8 reales en el peso.	Número de piezas de 4 reales en el peso.	Número de piezas de 2 reales en el peso.	Número de piezas de 1 real en el peso.	Valor del oro de cada una de ellas.	Número de piezas de cobre en el peso.		Valor del cobre de cada una de ellas.
Alamos.....	89,514	5,655	10,020	8,988	89,378	15	89,378 15
Culiacán.....	53,577	53,577	00	53,577 00
Chihuahua.....	230,406	230,406	00	230,406 00
Durango.....	90,495	90,495	00	90,495 00
Guadalupe.....	108,067	108,067	00	108,067 00
Guamajuato.....	315,000	38,000	92,000	357,000	00	00	357,000 00
Hermosillo.....	12,000	12,000	00	00	12,000 00
México.....	655,000	16,000	44,000	33,000	78,000	611,200	00	1,000	631,400 00
Oaxaca.....	6,600	6,600	00	6,600 00
San Luis Potosí.....	256,000	10,000	3,500	251,350	00	251,350 00
Zacatecas.....	481,500	60,000	15,000	40,000	500,000	00	500,000 00
Total emitido en el mes.....	2,995,150	64,000	201,055	61,520	136,968	2,530,072	15	1,000	2,546,733 15

NUMERO 21.

Extracciones practicadas en las Casas de Moneda de la República Mexicana, en el mes de

ENERO DE 1887.

SUERTES DE MONEDA.

CASAS DE MONEDA.	PLATA.						ORO.						COBRE.		TOTAL VALOR.
	Número de piezas de 8 onzas en cuenta	Número de piezas de 6 reales en cuenta	Número de piezas de 4 reales en cuenta	Número de piezas de 2 reales en cuenta	Número de piezas de 1 real en cuenta	Valor de la plata suelta	Número de piezas de 20 pesos	Número de piezas de 10 pesos	Número de piezas de 5 pesos	Número de piezas de 2 pesos	Número de piezas de 1 peso	Valor del oro suelta	Número de piezas de 4 onzas	Valor del cobre suelta	
Álamos.....	61,851	61,851 00	61,851 00
Culiacán.....	71,654	71,654 00	5,859 00	77,513 00
Chihuahua.....	254,946	254,946 00	254,946 00
Durango.....	75,284	75,284 00	75,284 00
Guadalajara.....	83,000	83,000 00	83,000 00
Guanaajuato.....	325,000	325,000 00	325,000 00
Hermosillo.....	14,500	14,500 00	14,500 00
México.....	612,000	32,000	40,000	625,000 00	20,000 00	645,000 00
Oaxaca.....	12,500	12,500 00	12,500 00
San Luis Potosí.....	286,000	17,600	10,000	295,000 00	295,000 00
Zacatecas.....	281,200	48,000	18,000	295,000 00	295,000 00
Total suelta en el mes.....	2,078,995	4,000	58,000	10,000	2,111,635 00	25,680 00	2,137,315 00

NUMERO 22.

Estimaciones practicadas en las Casas de Moneda de la República Mexicana, en el mes de

FEBRERO DE 1887.

CASAS DE MONEDA.	PLATA.										ORO.				COBRE.		TOTAL VALOR.
	1886		1887		1886		1887		1886		1887		1886		1887		
	Número de piezas de 8 reales.	Valor de la plata recibida.	Número de piezas de 8 reales.	Valor de la plata recibida.	Número de piezas de 8 reales.	Valor de la plata recibida.	Número de piezas de 8 reales.	Valor de la plata recibida.	Número de piezas de 8 reales.	Valor de la plata recibida.	Número de piezas de 8 reales.	Valor de la plata recibida.	Número de piezas de 8 reales.	Valor de la plata recibida.	Número de piezas de 8 reales.	Valor de la plata recibida.	
Alamosa.....	68,760	68,760 00	75,520 00	
Oullasén.....	50,067	7,356	53,745 00	193	53,673 00	
Chihuahua.....	189,618	189,618 00	189,618 00	
Durango.....	50,971	13,585	57,763 50	57,763 50	
Guadalupe.....	53,000	53,000 00	53,000 00	
Guamajuato.....	286,000	286,000 00	80	80	286,000 00	
Hermosillo.....	7,500	7,500 00	7,500 00	
México.....	530,000	10,000	40,000	40,000	540,000 00	562,000 00	
Oaxaca.....	11,400	11,400 00	11,400 00	
San Luis Potosí.....	212,000	3,500	212,350 00	212,350 00	
Zacatecas.....	446,800	9,000	38,800	463,000 00	1,365	473,650 00	
Total recibidas en el mes.	1,896,116	30,041	78,800	43,500	1,943,136 50	1,140	2,314	80	400	1,000	47,340 00	1,990,476 50	

NUMERO 23.

Acuñaciones practicadas en las Casas de Moneda de la República Mexicana, en el mes de

MARZO DE 1887.

SUERTES DE MONEDA.

CASAS DE MONEDA.	PLATA.						ORO.						COBRE.		TOTAL VALOR.	
	Número de piezas de 4 mil pesetas.	Número de piezas de 2 mil pesetas.	Número de piezas de 1 mil pesetas.	Número de piezas de 500 pesetas.	Número de piezas de 250 pesetas.	Número de piezas de 125 pesetas.	Número de piezas de 4 mil pesetas.	Número de piezas de 2 mil pesetas.	Número de piezas de 1 mil pesetas.	Número de piezas de 500 pesetas.	Número de piezas de 250 pesetas.	Número de piezas de 125 pesetas.	Número de piezas de 4 mil pesetas.	Número de piezas de 2 mil pesetas.		Valor del cobre acuñado.
Aismos.....	101,376	101,376 00
Chilón.....	50,100	31,652	14,000	72,316 00
Chihuahua.....	202,410	202,410 00
Durango.....	104,834	14,548	9,070	114,525 50
Guadalajara.....	110,000	112,000 00
Guaymas.....	272,000	278,000 00
Hermosillo.....	31,800	31,800 00
México.....	770,000	8,000	36,000	830,000 00
Oaxaca.....	14,500	14,500 00
San Luis Potosí.....	240,800	14,000	248,180 00
Zacatecas.....	417,000	20,000	32,000	439,000 00
Total acuñada en el mes.	2,314,880	88,200	92,270	143,800	60,000	20,000	788,000	31,800	14,500	248,180	439,000	20,000	2,200,000	22,000	26,000	2,447,427 50

NUMERO 25.

Acertaciones practicadas en las Casas de Moneda de la República Mexicana, en el mes de

MAYO DE 1887.

SUERTES DE MONEDA.

CASAS DE MONEDA.	PLATA.						ORO.						COBRE.		TOTAL VALOR.
	Número de piezas de 4 en peso.	Número de piezas de 2 en plata.	Número de piezas de 4 de plata.	Número de piezas de 8 de plata.	Número de piezas de 16 de plata.	Valor de la plata acopiada.	Número de piezas de 4 de oro.	Número de piezas de 8 de oro.	Número de piezas de 16 de oro.	Número de piezas de 32 de oro.	Número de piezas de 64 de oro.	Valor del oro acopiado.	Número de piezas de 4 de cobre.	Valor del cobre acopiado.	
Álamos.....	70,402	70,402 00	400	4,000 00	75,092 00
Culiacán.....	77,036	24,604	80,388 00	553	11,000 00	100,398 00
Chihuahua.....	156,066	96,272	26,300	40,360	31,340	181,375 00	181,375 00
Durango.....	78,244	78,244 00	78,244 00
Guadalupe.....	44,000	44,000 00	44,000 00
Guajuato.....	363,000	363,000 00	363,000 00
Hermosillo.....	6,000	6,000 00	6,000 00
México.....	659,000	16,000	72,000	40,000	20,000	687,000 00	2,400,000	24,000 00	711,000 00
Chacon.....
San Luis Potosí.....	239,800	9,000	13,000	235,680 00	235,680 00
Zacatecas.....	352,000	14,000	24,000	20,000	40,000	369,000 00	480	4,800 00	373,800 00
Total acopiada en el mes.	2,035,545	83,576	122,300	114,200	91,240	2,134,049 00	940	553	20,550 00	2,400,000	24,000 00	2,168,599 00

NUMERO 26.

Sumaciones practicadas en las Casas de Moneda de la República Mexicana, en el mes de

JUNIO DE 1887.

FACTURAS DE MONEDA.

CASAS DE MONEDA.	PLATA.					ORO.				COBRE.		TOTAL VALOR.	
	Número de piezas de 4 pesas.	Número de piezas de 2 reales ceca.	Número de piezas de 4 reales ceca.	Número de piezas de 8 reales ceca.	Valor en la plata recibida.	Número de piezas de 4 reales puros.	Número de piezas de 8 reales puros.	Número de piezas de 4 reales de ley.	Número de piezas de 8 reales de ley.	Valor del oro recibido.	Número de piezas de 1 centavo.		Valor del cobre recibida.
Alamosa.....	60,572	60,572 00	60,572 00
Culiacán.....	64,477	12,190	70,572 00	5,240 00	70,512 00
Chihuahua.....	236,019	236,019 00	133	2,000 00	238,079 00
Durango.....	82,003	82,003 00	82,003 00
Guadalupe.....	93,170	46,830	97,862 00	97,862 00
Guamajuato.....	258,000	82,000	278,500 00	278,500 00
Hermosillo.....	13,500	13,500 00	13,500 00
México.....	630,000	14,000	60,000	40,000	638,000 00	2,000	200	41,000 00	292,304	2,023 04	701,023 04
Oaxaca.....	6,500	6,500 00	6,500 00
San Luis Potosí.....	240,000	9,400	7,600	240,845 00	240,845 00
Zacatecas.....	432,000	10,000	32,000	10,000	447,000 00	447,000 00
Total arrojado en el mes.....	2,116,241	45,500	181,600	96,830	2,197,868 00	2,133	842	200	62,080 00	292,304	2,023 04	2,252,266 04

NUMERO 28.

Valer de la amonacion de monedas de oro, hecha en la Republica Mexicana durante el periodo cubierto de 1° de Julio de 1877 á 30 de Junio de 1887, con expresion de las Casas de Moneda en que se efectuó.

CASAS DE MONEDA.

ANALISIS.	Almona.	Salida.	Cobros.	Depos.	Contabiliz.	Garantiz.	Bonific.	Exito.	Exces.	San Luis Potosi.	Yucatan.	TOTAL.
Año de 1877 á 78.	5,235	40,923	1,100	17,410	290,000	11,730	290,000	2,880	23,730	691,698
" 1878 á 79.	13,700	49,230	23,835	3,830	297,840	1,300	304,590	3,700	50,111	658,206
" 1879 á 80.	12,120	50,536	30,570	130,000	6,970	250,000	1,070	40,900	621,826
" 1880 á 81.	22,240	47,238	30,250	4,040	136,180	7,480	220,000	5,850	17,790	492,068
" 1881 á 82.	31,730	32,080	8,740	21,520	2,300	113,300	223,000	5,070	14,770	452,590
" 1882 á 83.	35,000	57,860	29,640	14,950	61,500	300,000	1,700	6,350	407,600
" 1883 á 84.	38,500	27,038	8,880	4,040	43,300	183,000	1,920	21,930	328,698
" 1884 á 85.	42,510	65,360	3,480	55,300	225,500	6,140	21,000	423,250
" 1885 á 86.	52,190	41,940	36,200	203,500	1,700	31,960	367,490
" 1886 á 87.	42,000	28,177	5,980	21,700	245,200	2,100	43,290	296,647
Total acreditado de una en el decenio.....	290,905	453,382	57,820	141,075	10,260	1,104,980	27,540	2,344,700	32,330	272,781	4,742,373

NUMERO 29.

Valor de la acuñación de monedas de plata, hecha en la República Mexicana durante el período corrido de 1° de Julio de 1877 á 30 de Junio de 1887, con expresión de las Casas de Moneda en que se efectuó.

CASAS DE MONEDA.

ACUÑACIONES.	Merita.	Colima.	Chihuahua.	Veracruz.	Coahuila.	San Luis Potosí.	Zacatecas.	TOTAL.				
Año de 1877 á 78.	1,050,383 75	845,429 00	910,505 00	850,106 75	1,462,040 00	4,525,000 00	866,208 00	4,488,700 00	132,514 00	2,010,125 00	4,942,000 00	22,084,203 50
" " 1878 á 79.	758,098 15	891,951 00	806,025 00	854,882 50	1,413,161 00	4,331,000 00	555,650 00	5,116,000 00	153,610 00	2,519,110 00	4,775,000 00	22,162,087 65
" " 1879 á 80.	892,091 10	917,770 00	949,772 00	868,093 00	1,510,678 75	4,400,500 00	730,885 00	5,566,000 00	134,700 00	2,354,830 00	5,703,000 00	24,018,528 85
" " 1880 á 81.	965,663 20	1,219,082 50	1,178,034 00	977,994 00	1,363,241 30	4,135,250 00	711,250 00	5,691,000 00	142,600 00	2,315,750 00	5,977,000 00	24,617,365 00
" " 1881 á 82.	1,054,431 90	926,713 00	1,345,727 00	1,004,842 00	1,324,334 10	4,291,000 00	402,902 00	6,216,000 00	121,945 00	2,345,215 00	6,013,000 00	25,146,260 00
" " 1882 á 83.	955,285 45	744,283 00	1,065,561 50	874,828 00	1,111,514 00	4,224,000 00	449,460 00	5,635,000 00	97,950 00	3,182,040 00	5,204,000 00	24,083,921 95
" " 1883 á 84.	1,292,940 00	574,944 00	1,927,556 00	1,000,305 00	1,130,003 85	4,285,000 00	530,400 00	6,088,000 00	129,200 00	3,227,030 00	4,963,000 00	25,377,376 85
" " 1884 á 85.	1,023,850 00	641,721 00	2,017,195 50	1,164,822 20	871,199 00	4,974,500 00	280,000 00	6,452,000 00	152,700 00	3,330,740 00	4,932,000 00	25,840,727 70
" " 1885 á 86.	774,281 15	555,185 00	2,519,712 50	1,032,175 75	986,460 30	4,578,000 00	297,610 00	7,567,000 00	143,100 00	3,484,280 00	5,094,000 00	26,001,804 70
" " 1886 á 87.	804,250 35	708,730 00	2,647,182 00	982,330 00	994,113 05	4,108,000 00	195,300 00	7,895,200 00	121,200 00	3,181,725 00	5,205,000 00	26,844,031 00
Total acuñación de plata en el ejercicio	9,480,575 05	5,025,827 50	15,907,771 50	9,731,949 80	12,167,725 35	43,942,250 00	5,067,815 00	60,734,000 00	1,329,579 00	27,969,846 00	52,838,000 00	247,167,239 20

ACUÑACIONES.	Merita.	Colima.	Chihuahua.	Veracruz.	Coahuila.	San Luis Potosí.	Zacatecas.	TOTAL.
" " 1887 á 88.
" " 1888 á 89.
" " 1889 á 90.
" " 1890 á 91.

NUMERO 30.

Datos de la acuñación de monedas de cobre y níquel, hechas en la República Mexicana, durante el período comprendido de 1° de Julio 1877 a 30 de Junio de 1887, con expresión de las Casas de Moneda en que se efectuó.

CASAS DE MONEDA.

ACUÑACION.	Amara.	Chihuahua.	Chihuahua.	Durango.	Guadalupe.	Guadalupe.	Guaymas.	Ipamotilla.	El Oro.	Guaymas.	San Luis Potosí.	Toluca.	TOTAL.
EN COBRE.													
Año de 1877 á 78.	5,000 00	5,704 00	20,600 00	10,000 00	41,304 00
" 1878 á 79.	1,500 00	14,800 00	16,300 00
" 1879 á 80.	1,785 00	12,250 00	14,035 00
" 1880 á 81.	1,250 00	3,083 84	6,975 00	10,000 00	11,550 00	42,258 84
" 1881 á 82.	2,972 85	5,000 00	4,000 00	11,972 85
" 1882 á 83.
" 1883 á 84.
" 1884 á 85.	8,500 00	8,500 00
" 1885 á 86.	191,206 18	191,206 18
" 1886 á 87.	364,386 18	10,000 00	13,000 00	322,736 87
Unidad particular de cobre en el denominar.....	1,250 00	3,083 84	1,785 00	16,447 85	15,704 00	364,386 18	10,000 00	13,000 00	322,736 87
EN NIQUEL.													
" 1882 á 83.	1,256,000 00	1,256,000 00
" 1883 á 84.	2,744,000 00	2,744,000 00
Total acuñación de níquel en el denominar.....	4,000,000 00	4,000,000 00

NUMERO 31.

Valer de las acuñaciones de monedas de oro, plata, cobre y níquel, practicadas en la República Mexicana, en el periodo corrido de 1.º de Julio de 1877 á 30 de Junio de 1887.

CASAS DE MONEDA.

ACUÑACIONES.	Alamos.		Colacón.		Chihuahua.		Durango.		Guanajuato.		Hermosillo.		México.		Oaxaca.		San Luis Potosí.		Zacatecas.		TOTALES.			
Año de 1877 á 78.	1,055,818	75	886,362	00	911,006	00	867,516	75	1,467,000	00	4,839,764	00	877,998	00	4,769,300	00	135,394	00	2,020,126	00	4,965,720	00	22,817,505	50
" 1878 á 79.	770,298	15	941,181	00	866,025	00	878,817	50	1,418,401	00	4,328,840	00	557,010	00	5,435,300	00	157,310	00	2,519,110	00	4,825,111	00	22,897,493	65
" 1879 á 80.	804,811	10	908,315	00	949,772	00	930,048	00	1,510,678	75	4,531,100	00	716,855	00	5,848,250	00	135,770	00	2,354,830	00	5,743,900	00	24,554,389	85
" 1880 á 81.	930,153	20	1,209,404	34	1,178,534	00	1,008,214	00	1,374,256	30	4,281,430	00	718,730	00	5,922,950	00	148,510	00	2,315,750	00	6,003,790	00	25,151,721	84
" 1881 á 82.	1,006,151	90	958,793	00	1,354,407	00	1,029,362	00	1,329,756	95	4,404,300	00	492,992	00	6,444,000	00	127,015	00	2,345,215	00	6,031,770	00	25,610,822	85
" 1882 á 83.	960,885	45	802,143	00	1,625,201	50	889,778	00	1,111,514	00	4,285,500	00	449,460	00	7,091,000	00	99,650	00	3,182,040	00	5,210,350	00	25,747,521	95
" 1883 á 84.	1,331,530	00	601,982	00	1,936,436	00	1,094,345	00	1,130,903	85	4,428,300	00	539,400	00	9,015,000	00	131,120	00	3,227,030	00	5,014,930	00	28,450,076	85
" 1884 á 85.	1,066,360	00	710,081	00	2,020,675	50	1,164,822	20	871,199	00	5,029,800	00	280,000	00	6,677,500	00	158,840	00	3,330,740	00	4,943,900	00	26,363,977	70
" 1885 á 86.	826,471	15	597,125	00	2,519,712	50	1,032,175	75	986,460	30	4,614,200	00	257,610	00	7,779,000	00	144,800	00	3,484,980	00	5,125,960	00	27,367,794	70
" 1886 á 87.	846,250	35	746,907	00	2,653,162	00	983,330	60	994,113	05	4,129,700	00	195,300	00	8,331,696	18	123,500	00	3,181,725	00	5,248,290	00	27,433,974	18
TOTALS.	9,778,730	05	8,492,293	34	15,965,691	50	9,875,469	80	12,194,433	20	45,062,994	00	5,085,355	00	67,343,996	18	1,361,909	00	27,969,846	00	53,125,781	00	256,235,339	07

NUMERO 32.

Cuadro comparativo de las variaciones practicadas en las Casas de Moneda de la República, en los años fiscales de 1886 á 1887, 1885 á 1886, y el término medio del decenio terminado el 30 de Junio de 1887.

	CASAS DE MONEDA		Valor de las		Valor de las		Tercer medio de		Diferencias con el año anterior.				Diferencias con el término medio del decenio.			
	Monedas en el año de 1886 á 1887.	Monedas en el año de 1885 á 1886.	Monedas en el año de 1886 á 1887.	Monedas en el año de 1885 á 1886.	Monedas en el año de 1886 á 1887.	Monedas en el año de 1885 á 1886.	Monedas en el año de 1886 á 1887.	Monedas en el año de 1885 á 1886.	En el año de 1886 á 1887.	En el año de 1885 á 1886.	En el año de 1886 á 1887.	En el año de 1885 á 1886.	En el año de 1886 á 1887.	En el año de 1885 á 1886.	En el año de 1886 á 1887.	
Alamos.....	846,230	25	826,471	15	977,573	00	19,770	20	131,022	65
Coahuila.....	746,907	09	597,125	00	845,229	33	149,782	00	101,322	33
Chihuahua.....	2,053,162	00	2,519,712	50	1,596,539	15	133,449	50	1,056,602	85
Durango.....	983,330	00	1,032,175	75	987,340	98	48,845	4,210	38
Guadalajara.....	904,113	05	686,460	30	1,219,443	32	7,652	75	225,330	27
Guamajuato.....	4,129,700	00	4,614,500	00	4,506,299	40	484,000	376,599	40
Hermosillo.....	195,300	00	257,610	00	508,535	50	62,310	313,235	50
México.....	8,331,606	18	7,779,000	00	6,734,389	61	552,696	18	1,597,296	57
Oaxaca.....	123,500	00	144,800	00	133,190	90	21,000	12,690	90
San Luis Potosí.....	3,181,725	00	3,454,280	00	2,796,084	60	302,555
Zacatecas.....	5,246,990	00	5,125,960	00	5,312,378	10	122,380	00	64,088	10
Suma las diferencias de más.....	27,433,974	18	27,367,794	70	25,623,683	80	985,689	63	919,510	15	3,030,539	82	1,229,069	53
Items ídem de menos.....	919,510	15	1,229,069	53
Aumento efectivo en el año de 1886 á 1887.....	65,179	48	1,810,440	20

PROCEDENCIAS.		SISTEMAS DE BENEFICIO.										PLATA.				ORO.				TOTAL VALOR.						
ESTADOS.	MINERALES.	PATIO.		TUSTEL.		LIBRACION.		FUSION.		KAN.		MACHUCOS Y TABAS.		VASTILLA.		Toda en kilo de toda ley a una plata pura.		Su valor a 600/100 el kilogramo.		Kilogramos de toda ley a una oro puro.		Su valor a 600/100 el kilogramo.		TOTAL VALOR.		
		Kilos.	Gs.	Kilos.	Gs.	Kilos.	Gs.	Kilos.	Gs.	Kilos.	Gs.	Kilos.	Gs.	Kilos.	Gs.	Kilos.	Gs.	Kilos.	Gs.	Pesos.	Cts.	Pesos.	Cts.			
Chihuahua.....	Del frente.....	4,800	960	103	700	3,440	291	1,676	940	9,747	914	381,231	16	588	788	29,337	71	410,568	87	
Durango.....	Baeta.....	7	430	7	118	278	38	278	38
Sinaloa.....	San Andrés.....	102	350	21	480	21	480	792	19	792	19
Idem.....	San Javier.....	85	405	26	800	102	990	3,059	98	3,059	98
Idem.....	San José de Gracia.....	536	100	123	205	4,571	53	4,571	53
Idem.....	San Lorenzo.....	336	561	465	290	532	241	90,815	41	90,815	41
Idem.....	Santa Cruz.....	21	370	972	639	38,038	59	38,038	59
Durango.....	Santiago.....	3	180	358	351	13,600	69	13,600	69
Chihuahua.....	Santa de los Caballeros.....	210	400	3	123	122	14	122	14
Durango.....	Sepur.....	61	940	980	970	672	730	26,309	80	26,309	80
Sinaloa.....	Sianori.....	2	700	82	780	329	234	12,876	01	12,876	01
Idem.....	Sinaloa.....	197	450	1	991	42	67	42	67
Durango.....	Tacotes.....	63	656	253	300	9,521	48	9,521	48
Idem.....	Tamecala.....	3,339	710	71	180	2,708	18	2,708	18
Chihuahua.....	Tomecala.....	238	250	8,339	00	8,339	00
Durango.....	Topia.....	3,782	610	144,540	33	144,540	33
Chihuahua.....	Urquico.....	63	770	2,060	62	2,060	62
Durango.....	Ventanas.....	11	110	26	520	899	47	899	47
Sinaloa.....	Yedras.....	14	460	33	230	1,266	55	1,266	55
Idem.....	Zamorá.....	22	660	825	90	825	90
Comercio de Culiacán.....	...	10,435	086	459	230	5,222	631	1,676	640	8	530	673,980	49	673,980	49

NUMERO 36.

Noticia que manifiesta la importancia de las introducciones de metales preciosos hechas á la Casa de Moneda de Durango, en el año fiscal de 1886 á 1887, con expresion de los Estados. Minerales y sistemas de beneficio de donde proceden.

PROCEDENCIAS.		SISTEMAS DE BENEFICIO.										PLATA.				ORO.				TOTAL VALOR.								
ESTADOS.	MINERALES.	RATIO.		TONEL.		LAVACIONES.		FUERZO.		FAN.		MONEDA LINA Y LIBRA.		VARIABLE.		VALOR PARA UNA TONELADA.		TOTAL EN KILOS DE TODA LEY A 900/1000 EL KILOGRAMO.		KILOGRAMOS DE TODA LEY A 900/1000.		MILS DE GRAMOS.		Su valor á 800/1000 el kilogramo.		Fines.	Cs.	
		Kilos.	Cs.	Kilos.	Cs.	Kilos.	Cs.	Kilos.	Cs.	Kilos.	Cs.	Kilos.	Cs.	Kilos.	Cs.	Kilos.	Cs.	Kilos.	Cs.	Kilos.	Cs.	Kilos.	Cs.	Kilos.	Cs.			
Durango.	Arzate.	448	920	17,227	40
Idem.	Ayudo.	2,366	070	91,890	81	
Idem.	Cauillas.	108	600	4,095	77	
Idem.	Coneto.	484	950	18,787	34	
Idem.	Chucumá.	169	370	572	510	27,085	31	
Idem.	Durango.	132	620	80	440	8,166	80	
Idem.	Gavilanes.	1,163	110	45,170	81	
Chihuahua.	Guadalupe y Calvo.	46	500	1,781	57	
Durango.	Guasavevi.	394	760	70	930	17,949	82	
Idem.	Mezquital.	10	950	405	13	
Idem.	San Andrés.	77,500	89	
Idem.	San Dimas.	1,179	650	2,063	060	45,853	93	
Idem.	San Francisco.	873	316	2,063	060	33,946	73	
Idem.	S. Juan de Guadalupe.	30	800	76	030	4,027	68	
Idem.	S. Mígl. del Mezquital.	1,648	21	
Idem.	Santiago.	1,762	72	
Idem.	Santiago Papasquintero.	3,542	96	
Idem.	Sierra Santa.	4,974	20	
Idem.	Tejeme.	179	680	6,956	16	
Idem.	Topia.	68,084	12	
Idem.	Vacas.	105,353	74	
Idem.	Venianus.	124,275	93	
Idem.	Zapicori.	229	810	8,880	17	
Idem.	Comercio de Durango.	220,860	96	
		7,652	260	3,985	950	13,820	000	941,038	25

NUMERO 43.

Proporción en que están los valores de los metales preciosos introducidos á cada Casa de Moneda, respecto de la total introducción en el año fiscal de 1886 á 1887.

CASAS DE MONEDA.	De metales de oro.	De metales de plata.	De los totales.
Álamos.....	7,04 por ciento.	2,98 por ciento.	3,07 por ciento.
Culiacán.....	6,20 "	2,60 "	2,68 "
Chihuahua.....	2,37 "	9,74 "	9,58 "
Durango.....	0,00 "	3,63 "	3,55 "
Guadalajara.....	0,09 "	3,57 "	3,49 "
Guanajuato.....	3,41 "	14,88 "	14,64 "
Hermosillo.....	0,00 "	0,70 "	0,69 "
México.....	74,47 "	30,60 "	31,52 "
Oaxaca.....	0,98 "	0,45 "	0,46 "
San Luis Potosí.....	0,00 "	11,77 "	11,53 "
Zacatecas.....	5,44 "	19,08 "	18,79 "
	100,00	100,00	100,00

Proporción que guardan los valores de los metales de plata y los de oro, introducidos á las Casas de Moneda, en el año fiscal de 1886 á 1887, respecto del total valor de los mismos metales.

Oro.....	2,07 por ciento.
Plata.....	97,93 "
	100,00

NUMERO 44.

Proporción que guardan las cantidades de los metales introducidos á cada Casa de Moneda en el año fiscal de 1886 á 1887, respecto del total de cada uno de los sistemas de beneficio de donde los mismos metales proceden.

CASAS DE MONEDA.	PATIO.	TONEL.	LIXIVIACION.	FUEGO.	PAN.
Álamos	0,00 %	0,00 %	19,56 %	2,37 %	12,60 %
Culiacán	2,32 "	0,00 "	1,78 "	3,43 "	87,40 "
Chihuahua	6,96 "	31,67 "	58,73 "	6,65 "	0,00 "
Durango	1,70 "	0,00 "	11,96 "	9,05 "	0,00 "
Guadalajara	5,23 "	0,00 "	0,00 "	0,16 "	0,00 "
Guanajuato	22,01 "	0,00 "	0,00 "	0,00 "	0,00 "
Hermosillo	0,09 "	0,00 "	7,97 "	1,45 "	0,00 "
México	19,99 "	59,43 "	0,00 "	64,66 "	0,00 "
Oaxaca	0,08 "	8,90 "	0,00 "	0,11 "	0,00 "
San Luis Potosí	15,30 "	0,00 "	0,00 "	6,32 "	0,00 "
Zacatecas	26,32 "	0,00 "	0,00 "	5,80 "	0,00 "
	100,00	100,00	100,00	100,00	100,00

Proporción en que se hallan los pesos totales de los metales beneficiados por cada uno de los sistemas que en seguida se expresan, respecto del total peso de los mismos metales introducidos á las Casas de Moneda de la República, en el año fiscal de 1886 á 1887.

Patio	66,98 %
Tonel	4,18 "
Lixiviacion	4,10 "
Fuego	22,76 "
Pan	1,98 "
	100,00

PROCEDENCIAS.	SISTEMAS DE BENEFICIO.										PLATA.				ORO.				TOTAL VALOR.		Causa de moneda a que se hizo la introducción.											
	FABR.		TONEL.		LAVADO.		FUERGO.		PAX.		Moneda fina y base.		VAJILLA.		Total para a sus fines.		Típol en lib. de toa ley á por plata pura.		Su valor á \$100 al ki- logramo.			Kilogramos de toa ley ó en oro puro.		Mils. de gramos.		Penas.		Oz.				
	Kilos.	Gs.	Kilos.	Gs.	Kilos.	Gs.	Kilos.	Gs.	Kilos.	Gs.	Kilos.	Gs.	Kilos.	Gs.	Kilos.	Gs.	Kilos.	Gs.	Kilos.	Gs.		Kilos.	Gs.	Kilos.	Gs.	Kilos.	Gs.	Kilos.	Gs.	Kilos.	Gs.	
Del frente.	566	559	8,255	390	10,131	125	531	710	9,791	570	32,176	754	31,301	854	1,224	184	21	15	649	110	10,070	60	1,234	254	87	39	Culiacán.					
Mineral de Guajolotes.	0	577	0	158	0	412	111	265	21	271	14	Alamos.						
Idem de Guasapares.	157	965	361	870	346	829	13	561	14	1	078	000	693	72	6,572	90	Chihuahua.						
Idem de idem.	40	950	157	945	150	328	5	879	18	1,796	86	Culiacán.						
Idem de Güisicón.	46	950	43	945	17	534	09	6	650	710	4,279	93	21,814	92	Alamos.						
Idem de Jesus María.	488	280	488	980	469	097	18	345	92	4	106	000	2,642	33	20,988	25	Chihuahua.						
Idem de idem.	52	590	50	435	1	972	46	15	151	459	9,750	40	1,972	46	Culiacán.						
Idem de Norotal.	2,381	886	2,278	912	89	125	97	98	576	Alamos.						
Idem de Palmatejo.	28	531	081	28	551	031	27	800	914	1,087	955	11,957	29	Chihuahua.						
Idem de Parral.	301	140	301	140	298	072	11	037	29	9	19,474	09	Zacatecas.						
Idem de idem.	361	110	336	357	13	134	38	2	13,440	66	Alamos.						
Idem de Pinos Altos.	318	634	318	634	296	277	11	704	43	2	098	000	1,736	24	278	38	Chihuahua.						
Idem de idem.	7	430	7	430	44	853	10	Chihuahua.					
Idem de Santa Eulalia.	1,184	910	1,146	874	44	853	10	122	14	Culiacán.					
Idem de Sapuri.	3	180	3	180	3	123	129	14	29	312	77	Alamos.				
Idem de idem.	517	415	490	978	19	201	66	107	879	00	Idem.				
Idem de Setentrion.	2,843	910	2,758	419	107	879	00	2,050	02				
Idem de Urique.	53	770	52	418		
Idem de idem.	53	770	52	418	
Idem de idem.	6,770	475	6,770	475	
Idem de Uruachie.	3,159	000	3,159	000	
Idem de idem.	6,770	475	6,770	475
Idem de Uruapan.	2,198	505	2,198	505	
Idem de Uruapan.	740	410	735	293	27	363	30	8	251	980	5,310	39	
Idem de idem.	286	550	286	550	271	213	10	006	87	2	585	000	1,633	52	
Idem de Yoquiwo.	1,111	402	1,111	402	1,009	694	41	482	08	6	821	000	4,389	51	
Sin expresar el mineral.	1,531	092	6,085	472	5,875	554	229	787	04	2	651	000	1,706	00	
	33,316	810	8,255	390	19,337	075	18,961	475	10,850	616	90,630	365	87,722	069	3,430	732	39	77	911	840	50,138	53	3,489	800	92							

NUMERO 48.

Noticia que manifiesta el peso y valor de los metales preciosos introducidos á las Casas de Moneda que se citan, en el año fiscal de 1886 á 1887, procedentes de los Estados de Michoacán, de Oaxaca, de Puebla y de San Luis Potosí, con expresión de los Metales y sistemas de beneficio de donde se derivaron.

PROCEDENCIAS.	SISTEMAS DE BENEFICIO.												PLATA.				ORO.				TOTAL VALOR.		Casas de Moneda á que se hizo la introducción.							
	PASTO.		TONEL.		LINTAMEN.		FURDO.		P.S.N.		Mondé las y fichas.		VARELLA.		Total en kilos de todo ley ó en plata pura.		de valor á 820/100 el kilo.		de valor á 1920/100 el kilo.		de valor á 1920/100 el kilo.			Pesos.	Oz.					
	Kilos.	Grs.	Kilos.	Grs.	Kilos.	Grs.	Kilos.	Grs.	Kilos.	Grs.	Kilos.	Grs.	Kilos.	Grs.	Kilos.	Grs.	Kilos.	Grs.	Kilos.	Grs.	Kilos.	Grs.								
Estado de Michoacán.	7,138	413	5,034	955	12,175	578	11,925	755	465	404	35	60	255	000	38,775	84	505,180	19	México.	
Estado de Oaxaca.	155	304	155	964	148	211	5,796	35	2	018	900	1,200	59	7,065	60	Oaxaca.		
Mineral de Istián
Idem de Poyas	5	888	5,888	...	1,165	...	47	71	4	685	800	3,165	54	3,212	25	Idem.		
Idem de Tabasco	1,011	414	1,011	414	994	397	38,850	87	1	457	000	938	01	39,827	88	Idem.		
Idem de Toluca	1,041	634	1,041	634	1,026	645	40,151	06	40,151	06	Idem.		
Idem de Totolapam.	370	671	287	267	657	938	651	323	25,472	50	25,472	50	Idem.		
Idem de Tetomichapa.	94	850	24	601	24	601	965	64	965	64	Idem.		
Idem de Teñipac.	139	224	139	224	137	750	5,388	44	5,388	44	Idem.		
Comercio de Oaxaca.	7	694	694	...	243	38	243	38	Idem.		
Sin expresar minerales.	375	529	2,495	679	646	804	7	694	...	482	770	409	469	16,013	92	28	741	000	18,495	66	34,509	58	México.		
Estado de Puebla.	3,520	786	3,209	945	132,998	29	36	904	300	23,898	43	156,867	42	...		
Sin expresar minerales.	62	225	62	225	2,395	08	0	339	000	218	16	2,483	24	México.		

NUMERO 49.

Noticia que manifiesta el peso y valor de los metales preciosos introducidos á las Casas de Moneda que se citan, en el año fiscal de 1886 á 1887, procedentes del Estado de Sonora, con expresión de los Minerales y sistemas de beneficio de donde se obtuvieron.

PROCEDENCIAS.	SISTEMAS DE BENEFICIO.										PLATA.			ORO.				TOTAL VALOR.		Casas de Moneda. A que se hizo la introducción.
	FABR.	TONEL.	LITROS.	FUEGO.	PAV.	Monedas y falsas.	VALIÉA.	Total en Kilos de toda ley á por plata pura.		En valor á 20.00 el Kiló- gramo.	Kilogramos de toda ley á una una parte.	En valor á 8.0000 el Kiló- gramo.	Pesos.	Oz.	Pesos.	Oz.				
								Kilos.	Grs.								Pesos.	Oz.	Pesos.	
Estado de Sonora.																				
Mineral de Aldama	2	910
Idem de Alistos	27	010
Idem de Bacubirito	143	668
Idem de Bequillas	0	716
Idem de Campanillas
Idem de Campañitas
Idem de Cosala	515	130
Idem de Cuastec [Luz]	1	480
Idem de Cumbre [Luz]	31	490
Idem de Dolores	0	319
Idem de Galeana
Idem de Guadalupe de los R.
Idem de Joya [Luz]	102	619
Idem de Masatlan	8	260
Idem de Pánuco	414	190
Idem de Plomeros	0	110
Idem de Plomeros	0	110
Idem de San Javier	102	950
Idem de S. José de Gracia	95	405
Idem de Santa Cruz	536	100
Idem de Santa Cruz	534	100
Idem de Santiago	336	561
Idem de Sinaboa	61	940
Idem de Tacotes	2	700
Idem de Tampoapa	4	640
Idem de Yedras	11	116
Idem de Zomora	14	460
Comercio de Culiacán
TOTAL	2,957	569

NUMERO 52.

Resumen por Estados de los metales preciosos introducidos a las E. de M. de la República, en el año fiscal de 86 a 87.

ESTADOS	SISTEMAS DE BENEFICIO.						PLATA.						ORO.						TOTAL VALOR.	
	PATIO.	TONEL.	LAVADEROS.	PIREDO.	PAN.	Moneda fina y Plata.	VALILLA.	Total peso a una libra.	Total en libras de toda ley a 350,000 el kilo.	No valor a 350,000 el kilo.	Kilogramos de toda ley a 350,000 el kilo.	Miles de gramos.	No valor a 350,000 el kilo.	Peso.	Peso.	Peso.	Peso.			
Coahuila.....	50	18,820	17,055	667 00	667 00		
Chihuahua.....	33,316,810	8,255,390	19,337,079	18,861,173	10,839,616	50	50,090	44,700	1,731 93	1,731 93		
Districto Federal.....	15,506,817	637,005	3,560,920	3,489,305	63	705 01	10,000,000	9,107,438	370,238 60	411	370,238 60		
Durango.....	98,016,539	41,089,349	39,884,317	650,825 75	9	650,825 75		
Guajuato.....	4,838,210	98,930,159	98,557,190	354,473 38	99	354,473 38		
Guerrero.....	76,153,450	16,669,200	17,134,070	16,789,486	656,589 90	14	656,589 90		
Hidalgo.....	21,795,450	243,575	151,659,780	149,418,194	543,478 89	73	543,478 89		
Jalisco.....	7,138,418	11,928,678	11,928,678	466,404 35	60	466,404 35		
Michoacan.....	376,559	2,459,679	3,529,905	3,529,905	132,968 99	36	132,968 99		
Oaxaca.....	62,925	57,917	2,281 68	0	2,281 68		
Puebla.....	68,977,565	45	190	89,427,443	89,427,443	145,448 71	92	145,448 71		
San Luis Potosi.....	2,957,580	7,977,141	7,653,997	299,736 01	30	299,736 01		
Sinaloa.....	387,280	7,887,069	7,552,957	295,888 69	18	295,888 69		
Sonora.....	1,710,297	1,748,175	1,734,892	67,437 63	67,437 63		
Territorio de Tepic.....	117,490,950	150,570,750	135,718,800	1,916,619 34	46	1,916,619 34		
Zacatecas.....		
Total introducción en el año.....	445,338,777	28,200,939	27,406,575	152,451,704	11,308,350	278	273	772,672,025	761,438,619	25,807,981 73	832	226	188	548,414 71	25,807,981 73		

NOTA.—Se han asignado los valores de \$38,169 por kilogramo a la plata y de \$643,529 al kilogramo de oro, por la deducción de los derechos de contribución que hacen las Casas de Moneda, por disposiciones oficiales vigentes; pero dándose el verdadero valor que les corresponde, esto es, a razón de \$40,915 por kilogramo a la primera, y de 675,416 al segundo, resulta que el total valor de la plata introducida en el citado año, es de \$27,079,127,00, y el del oro de \$582,068,88, dando una suma de \$27,661,225,97.

NUMERO 53.

Proporción en que están los valores de los metales preciosos introducidos á las Casas de Moneda, en el año fiscal de 1886 á 1887, por cada uno de los Estados que se citan, á los que pertenecen los Minaerales de donde las introducciones proceden.

CASAS DE MONEDA.	De los metales de oro.	De los metales de plata.	De los totales.
Coahuila.....	0,00 por ciento.	0,00 por ciento.	0,00 por ciento.
Colima.....	0,00 "	0,00 "	0,00 "
Chihuahua.....	9,14 "	13,25 "	13,16 "
Distrito Federal.....	50,55 "	1,43 "	2,45 "
Durango.....	1,12 "	6,02 "	5,92 "
Guanajuato.....	3,43 "	14,88 "	14,65 "
Guerrero.....	1,74 "	2,54 "	2,52 "
Hidalgo.....	8,66 "	22,56 "	22,28 "
Jalisco.....	0,08 "	3,30 "	3,23 "
Michoacán.....	7,07 "	1,80 "	1,91 "
Oaxaca.....	4,36 "	0,51 "	0,59 "
Puebla.....	0,04 "	0,00 "	0,00 "
San Luis Potosí.....	2,70 "	12,14 "	11,95 "
Sinaloa.....	3,55 "	1,16 "	1,20 "
Sonora.....	2,12 "	1,14 "	1,16 "
Territorio de Tepic.....	0,00 "	0,26 "	0,26 "
Zacatecas.....	5,44 "	18,99 "	18,70 "
Coahuila, Colima y Puebla.....	0,00 "	0,02 "	0,02 "
	100,00	100,00	100,00

NUMERO 54.

Introducción de metales preciosos á la Casa de Moneda de México, en el año fiscal de 1886 á 1887.

MESES.	SISTEMAS DE BENEFICIO.										PLATA.						ORO.						TOTAL VALOR.					
	PATIO.		TONEL.		LARRANCOS.		PUEBLO.		PAK.		Moneda fina y media.		VAJILLA.		Total peso á oro Leyes.		Total en plata á 8 reales el lb. con puros puros.		En valor á 8 reales el lb. Legítimo.		Subgrupos de cada ley ó sea con puros.				En valor á 8 reales el lb. Legítimo.		Pesos.	Cts.
	Qu.	Gr.	Qu.	Gr.	Qu.	Gr.	Qu.	Gr.	Qu.	Gr.	Qu.	Gr.	Qu.	Gr.	Qu.	Gr.	Qu.	Gr.	Qu.	Gr.	Qu.	Gr.	Qu.	Gr.	Qu.	Gr.		
Julio de 1886	02	320	1,150	200	1,224	780	1,150	630	45,224	04	14	802	935	0,536	12	64,700	76	
Agosto	171	120	302	200	274	897	781	257	742	521	20,039	25	0	995	990	637	09	29,676	34	
Septiembre	328	000	435	250	1,389	862	1,329	442	51,707	65	7	040	620	4,330	46	56,238	11	
Octubre	287	330	178	640	620	610	1,119	550	1,072	571	42,675	24	3	780	210	2,419	80	44,496	04	
Noviembre	570	420	556	270	2,760	065	3,805	757	3,747	440	146,338	03	3	620	175	2,322	61	148,881	24	
Diciembre	448	000	256	310	530	829	1,038	820	1,055	737	61,156	19	3	845	220	2,474	51	63,630	70	
Enero de 1887	544	980	291	410	409	920	1,331	410	1,290	061	50,432	11	1	145	250	737	00	51,190	11	
Febrero	624	100	410	470	1,054	102	2,097	822	2,024	730	79,185	17	5	390	934	3,469	23	82,654	40	
Marzo	854	270	392	730	908	275	2,240	385	2,096	695	81,509	65	3	242	305	2,150	87	84,150	52	
Abril	660	530	308	770	431	865	1,301	170	1,220	054	48,304	30	3	950	690	2,542	38	50,903	68	
Mayo	401	850	269	160	943	005	1,014	015	1,057	735	60,921	46	5	523	505	3,564	72	64,476	18	
Junio	481	200	165	350	1,244	058	1,980	406	1,920	180	75,212	63	0	245	550	4,212	25	79,425	50	
Suma en el año	6,360	620	3,625	730	11,020	949	19,737	926	19,737	926	771,909	94	50	546	084	38,577	04	810,486	98	

NUMERO 55.

Introducción de metales preciosos á la Casa de Moneda de Coliacán, en el año fiscal de 1886 á 1887.

MESES.	SISTEMAS DE BENEFICIO.										PIATA.				ORO.				TOTAL VALOR.	
	PATIO.	TONEL.	LARANAS.	FUEGO.	P.A.S.	MOLINO DE 2 DÍAS.		VASTILLA.		Total en lbs. de cada ley á 999 partes.	En valor á 999 partes.		Alhacamas de cada ley á 999 partes.		En valor á 999 partes.		Pesos.	Oz.		
						Kilos.	Oz.	Kilos.	Oz.		Kilos.	Oz.	Kilos.	Oz.	Kilos.	Oz.			Kilos.	Oz.
Julio de 1886.....	1,015 320	552 725	1,531 541	50,912 68	991 41	510 585	1	510	585	991	41	60,904 09		
Agosto.....	576 400	242 280	788 770	39,716 91	63 25	280	0	280	280	63	25	36,780 16		
Septiembre.....	233 220	638 200	2 930	873 550	3,329 08	704 11	145	1	694	145	704	11	34,234 09		
Octubre.....	289 340	571 825	861 165	32,750 81	368 47	190	0	619	190	368	47	33,168 28		
Noviembre.....	609 610	380 614	1,050 254	39,321 33	4,781 08	466	7	429	466	4,781	08	44,302 41		
Diciembre.....	1,005 190	433 330	5 600	1,450 129	55,207 31	345 23	468	0	536	468	345	23	59,612 54		
Enero de 1887.....	1,280 300	250 913	1,839 073	68,811 51	5,163 77	140	8	624	140	5,163	77	73,975 28		
Febrero.....	553 902	610 854	1,292 835	47,888 19	1,612 45	641	2	505	641	1,612	45	49,500 64		
Marzo.....	1,226 775	387 450	1,914 245	72,339 08	2,085 13	505	4	172	505	2,085	13	75,024 81		
Abril.....	1,284 745	172 015	603 360	2,075 100	78,301 85	2,362 14	212	3	515	212	2,362	14	80,563 99		
Mayo.....	1,228 323	630 825	337 300	2,973 078	85,451 64	10,465 43	118	10	294	118	10,465	43	95,918 07		
Junio.....	792 232	267 330	735 320	1,841 072	69,479 50	4,555 77	354	7	079	354	4,555	77	74,035 87		
Suma en el año.....	10,415 086	6,322 621	1,070 040	8 330	17,233 886	673,980 49	34,029 24	104	52	879	104	34,029	24	708,009 73		

NUMERO 60.

Introducción de metales preciosos á la Casa de Moneda de Guatemalteco, en el año fiscal de 1886 á 1887.

MESES.	SISTEMAS DE BENEFICIO.										PLATA.				ORO.				TOTAL VALOR.							
	PATIO.		TOVEL.		ZARRAVAN.		PUEBLO.		SAN.		Monsalim y sus.		VALILLA.		Total en las leyes.		Total en las leyes y en plata pura.		Su valor á 200/100 el kilogramo.		Kilogramos de todo ley á 200/100 puro.		Su valor á 200/100 el kilogramo.			
	Qu.	Gr.	Qu.	Gr.	Qu.	Gr.	Qu.	Gr.	Qu.	Gr.	Qu.	Gr.	Qu.	Gr.	Qu.	Gr.	Qu.	Gr.	Qu.	Gr.	Qu.	Gr.	Qu.	Gr.		
Julio de 1886.....	38	630	644	180	127	630	709	840	605	842	27,213	69	27,213	69
Agosto.....	88	490	50	100	138	500	134	789	5,271	46	5,271	46
Septiembre.....	39	170	108	650	96	270	244	681	237	209	9,277	01	9,277	01
Octubre.....	16	450	622	860	135	650	774	940	750	631	29,684	94	29,684	94
Noviembre.....	83	220	140	530	87	600	311	350	300	154	11,738	72	11,738	72
Diciembre.....	1	770	221	790	151	650	375	100	362	326	14,196	67	14,196	67
Enero de 1887.....	300	230	300	230	285	970	11,184	09	11,184	09
Febrero.....	18	260	126	070	144	309	143	928	5,628	88	5,628	88
Marzo.....	40	830	345	420	457	030	843	270	813	434	31,812	59	31,812	59
Abril.....	35	430	119	300	168	170	822	900	308	224	12,054	33	12,054	33
Mayo.....	106	350	239	300	345	710	332	633	13,008	95	13,008	95
Junio.....	7	770	278	460	286	270	272	834	10,670	26	10,670	26
Suma en el año.....	387	280	2,191	190	2,218	100	4,706	630	4,646	974	181,738	50	181,738	50

NUMERO 61.

Introducción de metales preciosos á la Casa de Moneda de México, en el año fiscal de 1886 á 1887.

MESES.	SISTEMAS DE BENEFICIO.						PLATA.				ORO.				TOTAL VALOR.										
	PATIO.		TUNEL.		LACTATORIO.		FUNDIO.		PAX.		Muech y fajas.		VAILLA.		Total en kilo de plata pura.		de valor á 1000 el kilogramo.		Eligamiento de toda ley ó pes con pure.		En valor á 1000 el kilogramo.		TOTAL VALOR.		
	Kilos.	Gs.	Kilos.	Gs.	Kilos.	Gs.	Kilos.	Gs.	Kilos.	Gs.	Kilos.	Gs.	Kilos.	Gs.	Kilos.	Gs.	Kilos.	Gs.	Kilos.	Gs.	Gramos.	Mils. de gramos.	Pesos.	Cts.	Pesos.
Julio de 1886.	8,400,000	847,030	847,030	847,030	9,000,085	9,000,085	9,000,085	9,000,085	9,000,085	8	525	145	500	18,470,745	18,089,439	707,632,41	44	773	000	29,725,33	737,357	74			
Agosto	8,628,440	1,403,100	1,403,100	1,403,100	4,270,850	4,270,850	4,270,850	4,270,850	4,270,850	144	220	14,046,610	14,528,899	560,427,08	44	903	000	29,834,12	590,261	20			
Septiembre	9,395,100	2,120,000	2,120,000	2,120,000	6,750,525	6,750,525	6,750,525	6,750,525	6,750,525	154	535	18,459,250	18,003,722	704,840,92	65	605	000	43,309,60	748,346	58			
Octubre	7,842,105	2,309,026	2,309,026	2,309,026	5,845,260	5,845,260	5,845,260	5,845,260	5,845,260	24	620	3	400	16,076,195	15,781,668	617,407,23	36	361	000	24,184,80	642,092	12			
Noviembre	7,149,100	2,120,010	2,120,010	2,120,010	6,007,545	6,007,545	6,007,545	6,007,545	6,007,545	146	220	15,422,885	15,080,754	591,680,82	61	728	000	41,020,12	632,705	94			
Diciembre	10,099,373	1,003,130	1,003,130	1,003,130	8,210,810	8,210,810	8,210,810	8,210,810	8,210,810	156	735	19,470,708	19,084,141	748,300,46	56	791	000	37,802,07	786,163	03			
Enero de 1887	7,873,400	1,400,000	1,400,000	1,400,000	8,984,805	8,984,805	8,984,805	8,984,805	8,984,805	174	900	18,433,195	17,927,816	703,027,02	50	896	000	39,782,00	742,810	52			
Febrero	7,850,500	2,000,000	2,000,000	2,000,000	8,862,922	8,862,922	8,862,922	8,862,922	8,862,922	19	206	18,732,087	18,440,866	723,080,64	57	898	000	38,587,23	761,647	87			
Marzo	5,840,300	790,400	790,400	790,400	12,785,975	12,785,975	12,785,975	12,785,975	12,785,975	180	505	17,507,180	17,109,120	674,372,71	55	465	000	36,520,00	710,892	71			
Abril	3,889,510	680,500	680,500	680,500	12,408,910	12,408,910	12,408,910	12,408,910	12,408,910	144	960	17,423,086	17,040,616	668,156,23	52	238	000	34,757,39	702,913	62			
Mayo	5,421,520	740,000	740,000	740,000	10,020,402	10,020,402	10,020,402	10,020,402	10,020,402	30	569	13	410	16,235,892	15,847,482	620,814,18	50	833	000	33,851,20	654,665	38			
Junio	9,154,832	845,000	845,000	845,000	5,554,745	5,554,745	5,554,745	5,554,745	5,554,745	922	690	15,776,877	15,479,098	605,897,35	28	467	000	18,887,00	624,794	36			
Suma en el año	80,805,055	16,669,290	16,669,290	16,669,290	98,712,440	98,712,440	98,712,440	98,712,440	98,712,440	63	705	1,506	920	306,756,516	292,308,161	7,023,125,30*	614	958	000	408,425,11**	8,334,551	07			

* Está incluido el valor de los aprovechamientos.
 ** Incluidos los valores de la plata y del oro destinados á la exportación.

NUMERO 62.

Participación de metales preciosos á la Casa de Moneda de Guanaa, en el año fiscal de 1886 á 1887.

MESES.	SISTEMAS DE BENEFICIO.										PLATA.				ORO.				TOTAL VALOR.									
	PARTO.		TONEL.		TANTAJUM.		PICKO.		PAX.		Muech lin y fiam.		VAJILLA.		Total para á sus depas.		Total en libras de los depas.		Su valor á \$ 20,100 el lb. de plata.		Su valor á \$ 60,000 el lb. de oro.		TOTAL VALOR.					
	Kilos.	Gr.	Kilos.	Gr.	Kilos.	Gr.	Kilos.	Gr.	Kilos.	Gr.	Kilos.	Gr.	Kilos.	Gr.	Kilos.	Gr.	Kilos.	Gr.	Plata.	Gr.	Oro.	Gr.	Plata.	Gr.				
Julio de 1886	277	762	8	510	286	272	281	164	10,996	04	10,996	04			
Agosto.....	67	327	243	618	61	165	362	100	356	558	13,944	63	2	287	700	1,472	20	15,416	83	
Septiembre	50	900	231	361	272	261	260	555	10,542	03	10,542	03		
Octubre	224	836	2	000	..	226	836	223	965	8,730	05	8,730	05		
Noviembre	78	289	219	241	207	530	202	357	11,433	79	11,433	79		
Diciembre	159	657	159	657	157	228	6,148	84	1	188	800	765	03	6,913	87	
Enero de 1887	83	397	228	846	322	243	312	340	12,215	31	12,215	31		
Febrero	49	110	195	707	37	120	281	937	279	535	10,952	33	10,952	33		
Marzo	51	650	309	273	2	704	..	363	627	358	916	14,036	80	14,036	80		
Abril	241	701	296	417	296	417	11,592	57	11,592	57		
Mayo	5	888	5	888	1	108	47	71*	..	4	686	809	3,165	54	3,213	25
Junio	163	676	163	676	161	241	6,305	97	6,305	97		
Suma en el año	376	3519	2,495	679	164	684	7	694	3,044	916	2,900	426	116,935	07	8	163	300	5,402	77	122,337	84		

* Includos los valores de la plata y del oro destinados á la exportación.

NUMERO 63.

Introducción de metales preciosos á la Casa de Moneda de San Luis Potosí, en el año fiscal de 1886 á 1887.

MESES.	SISTEMAS DE BENEFICIO.										PIATA.						ORO.						TOTAL VALOR.				
	PATIO.		TONEL.		LAVACIOM.		FURGO.		PAN.		MERCADA DE YALES.		VAJILLA.		TOTAL EN OUN.		EN VALOR		EN VALOR		EN VALOR		EN VALOR		EN VALOR		
	Gr.	On.	Gr.	On.	Gr.	On.	Gr.	On.	Gr.	On.	Gr.	On.	Gr.	On.	Gr.	On.	Gr.	On.	Gr.	On.	Gr.	On.	Gr.	On.	Gr.	On.	Gr.
Julio de 1886.....	6,072	780	902	720	11	3055	7,566	835	7,527	775	294,403	75	294,403	75
Agosto.....	6,484	460	603	935	6	180	7,084	575	7,047	231	275,610	16	275,610	16
Septiembre.....	6,447	780	676	010	47	075	7,170	805	7,115	851	278,293	82	278,293	82
Octubre.....	5,919	274	1,259	130	14	315	7,192	719	7,124	929	278,648	84	278,648	84
Noviembre.....	5,410	680	1,200	680	45	610	6,725	970	6,657	447	290,366	09	290,366	09
Diciembre.....	5,002	010	718	495	6,837	466	6,270	708	245,475	77	245,475	77
Enero de 1887.....	6,586	901	540	714	7,140	426	7,080	111	270,806	06	270,806	06
Febrero.....	4,653	815	661	640	23	020	5,342	255	5,289	767	206,877	50	206,877	50
Marzo.....	4,996	395	1,065	700	6,068	585	6,007	471	234,946	18	234,946	18
Abril.....	5,258	645	614	535	5,880	805	5,832	180	228,000	73	228,000	73
Mayo.....	5,187	020	609	505	5,893	013	5,847	511	228,000	31	228,000	31
Junio.....	5,537	355	624	970	6,160	480	6,124	300	309,515	37	309,515	37
Suma en el año.....	68,737	115	9,643	004	45	190	78,502	964	77,931	284	3,047,814	58	3,047,814	58

NUMERO 66.

Estadísticas de metales preciosos y las Casas de Moneda de la República, en el mes de
AGOSTO DE 1886.

CASAS DE MONEDA.	SISTEMAS DE BENEFICIO.												PLATA.				ORO.				TOTAL VALOR.						
	PARTO		TOSTEL		LAVADO		PULIDO		PAK.		MARCHA EN YIBAN.		VAILLA.		Total peso y metales.		Total en oro de todo por el mes para.		en valor de \$ 25.00 el lb. legítimo.		Reservados de todo por el mes para.		en valor de \$ 25.00 el lb. legítimo.		Pesos.		
	Kilos.	Oz.	Kilos.	Oz.	Kilos.	Oz.	Kilos.	Oz.	Kilos.	Oz.	Kilos.	Oz.	Kilos.	Oz.	Kilos.	Oz.	Kilos.	Oz.	Mils. de pesos.	Pesos.	Oz.	Pesos.	Oz.	Pesos.	Oz.		
Alamos.....	171	120	332	506	274	307	3	180	731	257	742	521	29,030	25	0	959	900	637	69	29,676	34
Culiacán.....	556	400	242	290	798	776	785	418	30,716	91	0	698	280	63	25	30,780	16	
Chihuahua.....	2,665	705	1,033	960	1,230	950	4,690	735	4,817	950	188,402	13	0	149	000	95	89	188,498	02	
Durango.....	906	760	771	780	300	500	1,769	090	1,799	870	68,044	58	68,044	58	
Guadalupe.....	1,350	362	6	250	1,356	651	1,345	559	62,623	69	0	683	000	461	51	62,085	00
Guanahuato.....	8,283	025	8,283	625	8,282	574	322,736	62	3	498	300	2,251	25	324,987	87	
Hermosillo.....	88	490	50	100	138	696	134	789	5,271	46	5,271	46	
México.....	8,828	440	1,403	100	4,270	850	144	230	14,640	610	14,236	869	590,427	08	44	903	000	29,884	11	590,261	19
Oaxaca.....	57	325	243	619	61	165	362	109	356	558	13,944	63	2	287	700	1,472	30	15,416	83	
San Luis Potosí.....	6,484	400	693	935	6	180	7,094	575	7,047	231	275,610	16	275,610	16
Zacatecas.....	11,156	100	602	620	11,736	720	11,690	977	457,209	49	3	487	000	2,243	99	459,466	41
Suma en el mes.....	39,090	747	1,646	719	2,132	380	7,785	920	274	307	130	869	51,989	132	51,239	416	2,004,028	93	56	696	270	37,659	69	2,041,688	02

* Incluidos los valores de la plata y del oro destinados á la exportación. [Véase el Cuadro núm. 78.]

NUMERO 67.

Introducciones de metales preciosos á las Casas de Moneda de la República, en el mes de

SEPTIEMBRE DE 1886.

CASAS DE MONEDA	SISTEMAS DE BENEFICIO.												PLATA.				ORO.				TOTAL VALOR.							
	PATIO		TOMEH		LAVADO		FUEGO		FAR		MORREA LIM Y ALA		VAPILLA		Total en libras de plata pora		Su valor á 400,000 el kilogramo.		Kilogramos de toda ley á 1000 mil. puros.		Su valor á 400,000 el kilogramo.		Pesos.		Oz.			
	Kilos.	Gs.	Kilos.	Gs.	Kilos.	Gs.	Kilos.	Gs.	Kilos.	Gs.	Kilos.	Gs.	Kilos.	Gs.	Kilos.	Gs.	Kilos.	Gs.	Kilos.	Gs.	Kilos.	Gs.	Kilos.	Gs.	Kilos.	Gs.	Kilos.	Gs.
Álamos.....						358 000	450 250	570 512						1,322 142	51,707 65	7 040	020	4,530	46	56,258	11							
Callacán.....	270 230						638 300					2 000		874 550	23,529 00	1 094	145	704	11	34,294	10							
Chihuahua.....	3,137 725					1,143 000	1,167 300							5,446 335	297,411 57	1 086	000	1,278	05	298,689	02							
Durango.....	859 810					277 680	1,122 190							1,759 680	65,462 00					65,462	00							
Guadalajara.....	1,995 531											4 830		2,000 751	77,838 04					77,838	04							
Guajuato.....	9,136 450													9,136 450	356,211 93	3 101	200	2,053	63	358,265	56							
Hermosillo.....	39 170					108 650	96 370							244 000	9,277 00					9,277	00							
México.....	9,395 190		2,120 000				6,750 525					154	535 18,430 250	18,003 732	704,846 92	65 605	000	43,360	65	748,246	57							
Oaxaca.....	50 900		221 361											272 201	10,542 03					10,542	03							
San Luis Potosí.....	6,447 780						676 010					47 075	7,170 805	7,115 851	278,293 81					278,293	81							
Zacatecas.....	9,457 200						602 440							10,280 730	399,357 45					401,660	23							
Suma en el mes.....	40,283 475		2,341 361			1,887 160	11,708 375	575 512				249 360	57,003 244	56,092 706	2,194,408 90	81 562	365	53,608	68	2,248,137	67							

* Incluidos los valores de la plata y del oro destinados á la exportación. [Véase el Cuadro núm. 18.]

NUMERO 68.

Operaciones de metales preciosos á las Casas de Moneda de la República, en el mes de OCTUBRE DE 1886.

CASAS DE MONEDA.	SISTEMAS DE BENEFICIO.								PLATA.				ORO.				TOTAL VALOR.	
	PAVIA.	TONEL.	LARRANOS.	PERICO.	PAN.	Mosca las yulas.	VANTILA.	Total por favor para las Casas.	Total en libras de plata pura.	En valor á 200/100 el D. legítimo.	En valor á 150/100 el D. legítimo.	En valor á 100/100 el D. legítimo.	En valor á 75/100 el D. legítimo.	En valor á 50/100 el D. legítimo.	En valor á 25/100 el D. legítimo.	En valor á 10/100 el D. legítimo.		
Alamos.....
Culiacán.....	289 340	571 825	801 165	837 654	32,759 81	0	619	190	398 47	33,158 28
Chihuahua.....	3,171 200	2,301 000	5,483 350	5,301 363	207,831 08	2	893	000	1,861 73	209,192 81
Durango.....	810 800	348 120	1,350 840	2,515 700	2,438 262	95,357 90	95,357 90
Guadalajara.....	2,498 657	2,524 257	2,517 071	98,440 13	98,440 13
Guamajuato.....	8,203 430	8,203 430	8,170 276	319,530 54	2	156	300	1,387 64	320,918 18
Hermosillo.....	10 450	632 860	774 940	759 031	29,684 94	29,684 94
México.....	7,842 106	2,300 020	5,848 260	24 620	10,073 493	15,781 908	617,007 23	30	361	000	24,184 50	642,092 12
Oaxaca.....	204 836	236 836	223 965	8,759 05	8,759 05
San Luis Potosí.....	5,010 274	1,250 130	7,192 719	7,124 926	278,048 24	278,048 24
Zacatecas.....	9,781 750	1,352 910	11,104 660	11,015 482	430,504 53	2	743	000	1,765 20	432,509 73
Suma en el mes.....	381,733,126	2,684 856	1,258 310	12,921 325	650 610	24 620	37 285	58,040 163	52,245 405	2,161,300 38	48	532	700	32,017 73	2,183,318 11

* Incluidos los valores de la plata y del oro destinados á la exportación. [Véase el Cuadro núm. 78.]

NUMERO 69.

Introducciones de metales preciosos á las Casas de Moneda de la República, en el mes de

NOVIEMBRE DE 1886.

CASAS DE MONEDA.	SISTEMAS DE BENEFICIO.												PLATA.				ORO.				TOTAL VALOR.			
	PATIO.		TOSEL.		LAMPARAS.		FUERD.		PAK.		Muebles de y Casa.		VAJILLA.		Total en Mts. de toda ley ó en plata pura.		Mts. de grano.		En valor á 800,000 el kilogramo.		En valor á 800,000 el kilogramo.		Pesos.	
	Kilos.	Gs.	Kilos.	Gs.	Kilos.	Gs.	Kilos.	Gs.	Kilos.	Gs.	Kilos.	Gs.	Kilos.	Gs.	Kilos.	Gs.	Kilos.	Gs.	Kilos.	Gs.	Kilos.	Gs.	Kilos.	Gs.
Álamos.....	570	429	556	270	2,769	065	3,895	755	3	000	175	2,322	01	145,881	24		
Culiacán.....	049	640	380	614	1,050	254	7	429	460	4,761	08	44,302	41		
Chihuahua.....	2,430	745	1,680	825	1,687	540	5,690	110	1	078	000	603	72	218,001	28		
Durango.....	892	850	123	020	1,846	480	2,882	456	109,183	10	
Guadalupe.....	2,667	742	8	160	2,675	902	104,036	82	
Guajuato.....	7,074	630	7,074	630	2	960	500	1,010	06	277,241	09		
Hermosillo.....	83	020	140	530	87	600	311	356	11,738	72	
México.....	7,149	100	2,120	010	0,007	545	146	230	15,422	885	61	728	000	41,023	12	632,705	94		
Oaxaca.....	78	289	219	241	297	550	11,433	79	
San Luis Potosí.....	5,410	080	1,209	680	45	610	6,725	070	260,366	09	
Zacatecas.....	9,629	650	973	070	10,602	720	3	696	000	1,992	37	413,261	21		
Suma en el mes.....	36,086	546	4,020	076	2,431	510	11,121	269	2,769	065	200	000	55,453	116	2,178	427	33	79	910	141	52,723	86	2,291,151	19

* Incluidos los valores de la plata y del oro destinados á la exportación. [Véase el Cuadro núm. 78.]

NUMERO 72.

Operaciones de metales preciosos á las Casas de Moneda de la República, en el mes de
FEBRERO DE 1887.

CASAS DE MONEDA	SISTEMAS DE BENEFICIO.										PLATA.				ORO.				TOTAL VALOR.											
	PATIO.		FONTEL.		LARRUNAS.		PEDIDA.		P.A.T.		Moneda fina y Plata.		VAJILLAS.		Total peso a las Casas de Moneda.		Total en libras de plata pura.		Su valor en el valor de la plata.		Kilogramos de toda ley.		Su valor en el valor de la plata.		TOTAL VALOR.					
	Rupees.	Qs.	Rupees.	Qs.	Rupees.	Qs.	Rupees.	Qs.	Rupees.	Qs.	Rupees.	Qs.	Rupees.	Qs.	Rupees.	Qs.	Rupees.	Qs.	Rupees.	Qs.	Rupees.	Qs.	Rupees.	Qs.	Rupees.	Qs.	Rupees.	Qs.		
Alamos.....	634 100	419 470	1,054	162	2,007 822	2,024 730	79,185	17	5	300	934	3,469	23	82,654	40		
Culiacán.....	633 262	80 000	649 854	1,292 436	1,234 480	47 868	19	2	505	641	1,612	46	49,500	65	
Chihuahua.....	2,156 088	827 540	1,756 670	4,739 908	4,642 862	181,577	69	1	933	000	1,243	94	182,821	63	
Durango.....	975 880	280 000	1,685 120	1,568 591	60,837	61	60,837	61
Guadalupe.....	1,291 073	1,241 373	1,231 992	48,181	98	48,181	98
Guajuato.....	7,294 710	7,204 710	7,171 970	280,488	57	2	304	000	1,480	06	281,971	65
Hermosillo.....	18 560	120 070	144 330	143 928	5,628	88	5,628	88
México.....	7,850 505	2,000 000	8,862 924	19 500	18,702 087	18,446 866	723,060	61	57	898	000	38,587	23	761,947	87
Oaxaca.....	40 110	185 707	37 130	281 937	279 583	10,932	33	10,932	33
San Luis Potosí.....	4,653 816	661 640	5,342 345	5,280 767	200,877	50	206,877	50
Zacatecas.....	9,304 370	300 860	9,603 230	9,600 807	375,829	94	1	426	000	917	67	376,747	61
Suma en el mes.....	34,000 573	3,083 247	2,726 180	11,437 900	1,054 162	3 780	49 080	32,387 928	61,621 528	2,000 488	50	71	458	175	47,313 61	2,067 802	11

* Incluidos los valores de la plata y del oro destinados á la exportación. [Véase el Cuadro núm. 78.]

NUMERO 74

Aperturas de metales preciosos á las Casas de Moneda de la República, en el mes de

ABRIL DE 1887.

CASAS DE MONEDA.	SISTEMAS DE BENEFICIO.										PLATA.				ORO.				TOTAL VALOR.	
	PAVILLO	SONEL	LABORIOS	PIEDRO	PAS	Minada, lim y suma	VALLITA	Total peso á las leyes	Total en kilo de plata pura	de valor á 800.000 el lb. legítimo.	Enkilo	Ozavans	Mila de gramo.	Peso	Oz.	Peso	Oz.			
Aiamos	566 030	308 775	431 865	1 301 176	1 336 654	48 384 30	3	550	680	2 542	38	50 906	68	
Chilisco	1 284 745	14 980	172 015	603 300	2 075 101	2 002 144	78 301 85	3	515	912	2 262	14	80 663	99	
Chihuahua	2 956 872	1 733 515	1 131 570	1 396 325	6 506 755	6 328 053	247 483 83	3	078	000	1 980	78	240 464	61	
Durango	480 850	353 040	1 136 730	1 970 651	1 909 299	74 670 77	74 67	77	
Guanajuato	1 916 076	1 920 421	1 907 258	74 500 95	74 500	95	
Guanajuato	9 046 920	9 046 331	9 019 001	352 724 11	1	964	000	1 952	89	353 988	00	
Hermosillo	35 430	119 300	108 170	322 900	308 224	12 054 33	12 054	33	
México	3 880 510	980 600	12 408 916	144	960	17 423 986	17 040 616	689 156 23	52	235	000	34 757	30	702 913	62	
Oaxaca	241 701	57 289	301 680	296 417	11 502 57	11 502	57	
San Luis Potosí	5 258 645	614 532	5 880 802	5 832 180	228 090 78	228 090	78	
Zacatecas	9 124 030	505 190	9 640 320	9 506 662	375 310 8 6	1	890	000	1 215	63	376 531	49	
Suma en el mes	33 291 978	2 945 816	2 179 730	16 767 145	1 035 225	26 825	132	605 56 399 404	55 476 508	2 171 245 53	93	634	902	44 022	21	2 215 267	74	

* Incluidos los valores de la plata y del oro destinados á la exportación. [Véase el Cuadro núm. 75.]

NUMERO 76.

Calculaciones de metales preciosos á las Casas de Moneda de la República, en el mes de JUNIO DE 1887.

CASAS DE MONEDA	SISTEMAS DE BENEFICIO.						PLATA.						ORO.				TOTAL VALOR.									
	PATIO.		TOYEL.		LARRICANA.		PERDO.		PAX.		MAGNOS LAR Y PLATA.		VALILLA.		Total en libras por el mes.		Total en libras de los 6 meses para el mes.		Kilogramos de todo el mes en peso.		En valor á 600.000 el kilo.		TOTAL VALOR.			
	Kilos.	Grs.	Kilos.	Grs.	Kilos.	Grs.	Kilos.	Grs.	Kilos.	Grs.	Kilos.	Grs.	Kilos.	Grs.	Total en libras.	Total en libras.	Kilos.	Gramos.	Mils. de francos.	Tonos.	Cts.	Francos.	Cts.			
Alamos.....	481 990	165 300	1 345 038	1 080 408	1 923 180	75 213 65	6	545	350	4 212	25	79 457	90	
Culiacán.....	782 232	45 800	297 330	733 920	1 841 072	1 776 563	60 479 80	7	079	354	4 555	77	74 035	37	
Chihuahua.....	2 240 300	855	880	1 176 445	1 504 780	5 786 405	5 053 016	221 044 69	2	120	000	1 364	28	222 408	97	
Durango.....	471 840	303 130	1 016 680	1 791 130	1 738 301	67 986 73
Guadalajara.....	2 300 835	2 352 983	2 307 056	90 226 65
Guajuato.....	5 391 230	5 391 230	5 305 000	289 507 11	1	081	900	686	23	510 653	34	
Hermosillo.....	7 770	286 230	272 834	10 670 26
México.....	9 154 882	845 000	222 300	15 470 608	605 867 36	28	467	000	18 897	01	624 794	96	
Oaxaca.....	163 676	163 676	161 241	6 305 97
San Luis Potosí.....	5 537 665	6 109 480	6 124 303	230 516 37
Zacatecas.....	9 524 040	9 014 400	9 833 796	385 480 33	1	928	000	1 240	72	239 691	05	
Suma en el mes.....	35 495 594	1 864 556	2 007 155	9 779 325	2 077 978	39 000	227 303	51 482 531	50 050 078	1 081 727 72	47 221	804	30 966	24	2 012 603	96

* Están incluidos los aprovechamientos.
 • Incluidos los valores de la plata y del oro destinados á la exportación. [Véase el Cuadro núm. 78.]

NUMERO 77.

Resumen de la introducción de metales preciosos hallada en las Casas de Moneda de la República, en los meses del año fiscal de 1886 á 1887.

MESES.	SISTEMAS DE BENEFICIO.						PLATA.						ORO.						TOTAL VALOR.										
	PATIO.		TORNEL.		LAVANAS.		FUERZO.		PAS.		VASTILLA.		Total peso á sus leyes.		Terci en kilo en toda ley á sus puros.		Su valor á \$ 100 el kilogramo.		Kilogramos de toda ley ó sus puros.		Su valor á \$ 100 el kilogramo.		Pesos.		Ct.				
	En. Gs.	En. Gs.	En. Gs.	En. Gs.	En. Gs.	En. Gs.	En. Gs.	En. Gs.	En. Gs.	En. Gs.	En. Gs.	En. Gs.	En. Gs.	En. Gs.	En. Gs.	En. Gs.	En. Gs.	En. Gs.	En. Gs.	En. Gs.	En. Gs.	En. Gs.	En. Gs.	En. Gs.	En. Gs.	En. Gs.	En. Gs.		
Julio de 1886	41,079.406	2,868.197	2,434.000	12,376.500	1,150.200	8.525	172	438	39,997.021	59,113.399	2,312.038	42	60	872	820	45,877	80	2,357,916	25	2,357,916	80	2,357,916	25	2,357,916	25	2,357,916	25	2,357,916	25
Agosto	39,990.747	1,646.719	2,125.380	7,785.020	274.397	159	809	5,982.132	51,230.416	2,004,038	93	56	996	270	2,041,098	02	2,041,098	02	2,041,098	02	2,041,098	02	2,041,098	02	2,041,098	02
Septiembre	40,283.470	2,341.361	1,887.160	11,708.375	575.512	209	360	57,005.244	50,092.706	2,194,468	99	81	562	365	2,246,137	67	2,246,137	67	2,246,137	67	2,246,137	67	2,246,137	67	2,246,137	67
Octubre	38,533.156	2,584.856	1,258.310	12,931.325	650.610	24.620	57	285	56,040.162	55,245.495	2,181,300	38	48	532	700	32,017	73	2,183,318	11	2,183,318	11	2,183,318	11	2,183,318	11	2,183,318	11	2,183,318	11
Noviembre	36,086.540	4,020.076	2,421.510	11,121.259	2,769.005	290	000	56,618.456	55,053.116	2,178,427	33	79	910	141	2,231,151	19	2,231,151	19	2,231,151	19	2,231,151	19	2,231,151	19	2,231,151	19
Diciembre	42,446.684	2,690.772	3,054.215	12,503.845	953.820	6.900	174	245	61,780.401	60,810.223	2,380,105	80	87	657	588	57,726	47	2,437,891	92	2,437,891	92	2,437,891	92	2,437,891	92	2,437,891	92	2,437,891	92
Enero de 1887	37,898.428	1,638.646	2,260.115	13,240.822	499.920	9.210	174	000	55,722.241	54,329.224	2,126,375	40	73	961	990	48,83	47	2,175,209	87	2,175,209	87	2,175,209	87	2,175,209	87	2,175,209	87	2,175,209	87
Febrero	34,000.573	3,083.247	2,769.180	11,437.806	1,054.162	3.780	49	080	52,387.928	51,621.528	2,020,488	00	71	458	175	47,343	61	2,007,802	11	2,007,802	11	2,007,802	11	2,007,802	11	2,007,802	11	2,007,802	11
Marzo	36,236.448	1,622.918	2,855.855	16,005.480	993.275	95.543	201	930	60,012.458	58,952.879	2,307,320	51	67	693	710	44,380	53	2,351,710	04	2,351,710	04	2,351,710	04	2,351,710	04	2,351,710	04	2,351,710	04
Abril	33,291.978	2,945.816	2,179.720	16,767.145	1,035.225	26.825	162	065	56,399.404	55,476.508	2,171,345	53	66	634	902	44,022	21	2,215,267	74	2,215,267	74	2,215,267	74	2,215,267	74	2,215,267	74	2,215,267	74
Mayo	34,074.421	740.000	2,252.890	15,108.267	1,980.365	61.870	29	068	53,547.871	52,654.047	2,020,294	24	61	623	723	53,815	37	2,114,000	61	2,114,000	61	2,114,000	61	2,114,000	61	2,114,000	61	2,114,000	61
Junio	35,436.994	1,864.536	2,067.154	9,779.335	2,077.978	39.000	237	393	51,432.351	50,659.078	1,981,727	72	47	221	804	30,906	24	2,012,693	96	2,012,693	96	2,012,693	96	2,012,693	96	2,012,693	96	2,012,693	96
Total introducción en el año	449,558,777	28,047,964	27,466,575	152,665,279	13,303,589	276	273	1,808	772,872,919	691,538,619	25,897,281	75	832	226	188	548,414	71	36,446,396	46	36,446,396	46	36,446,396	46	36,446,396	46	36,446,396	46	36,446,396	46

* Están incluidos los valores de la plata y del oro destinados á la exportación, calculados á \$ 40.915 y á \$ 675.416, respectivamente, cuyas introducciones están consignadas por meses en el cuadro adjunto núm. 78.

NUMERO 78.

Cantidades de plata y de oro destinadas á la explotación introducidas á las Casas de Moneda en los años que se citan en el año fiscal de 1886 á 1887.

MESES.	CASAS DE MONEDA	PLATA.				ORO.				TOTAL VALOR.	
		CANTIDAD.	VALOR.	CANTIDAD.	VALOR.	CANTIDAD.	VALOR.	CANTIDAD.	VALOR.		
Julio de 1886	México	96311	3,909 06	28	620	0'00	19,330 41	23,230	47		
Agosto	Guadalajara	0 122	4 90	0	683	0'00	461 31	468	30		
Idem	México	64 446	2,636 81	29	408	0'00	19,862 63	22,499	44		
Septiembre	Idem	400 382	16,756 15	37	625	0'00	25,014 03	41,704	18		
Octubre	Idem	080 904	10,660 60	24	635	0'00	16,608 87	32,595	47		
Noviembre	Idem	1,040 205	42,869 15	40	740	0'00	27,522 53	70,331	68		
Diciembre	Idem	1,070 520	43,623 44	41	508	0'00	27,573 07	71,795	51		
Enero de 1887	Guadalajara	42 520	1,739 71	1,739	71		
Idem	México	1,045 236	42,794 59	33	818	0'00	26,218 30	69,012	89		
Febrero	Idem	808 207	36,760 14	41	633	0'00	26,133 10	64,883	24		
Marzo	Idem	950 205	39,245 87	25	925	0'00	17,510 15	56,736	02		
Abril	Idem	940 490	38,848 38	35	774	0'00	24,162 33	63,010	71		
Mayo	Idem	573 085	23,448 18	35	710	0'00	24,119 11	47,567	29		
Idem	Oaxaca	1 100	47 71	4	696	8'00	3,105 04	3,213	25		
Junio	México	277 876	11,369 26	18	116	0'00	13,266 84	23,605	10		
Suma en el año fiscal de 1886 á 1887		7,836 813	320,294 04	403	680	8'00	373,947 22	592,481	26		

NUMERO 79.

Valor de las introducciones de oro, hechas á las Casas de Moneda que se expresan, en el decenio corrido del 1.º de Julio de 1877 al 30 de Junio de 1887.

CASAS DE MONEDA.	Año de 1877 á 1878.		Año de 1878 á 1879.		Año de 1879 á 1880.		Año de 1880 á 1881.		Año de 1881 á 1882.		Año de 1882 á 1883.		Año de 1883 á 1884.		Año de 1884 á 1885.		Año de 1885 á 1886.		Año de 1886 á 1887.		TOTAL.	
	Pesos.	Cts.	Pesos.	Cts.	Pesos.	Cts.	Pesos.	Cts.	Pesos.	Cts.	Pesos.	Cts.	Pesos.	Cts.	Pesos.	Cts.	Pesos.	Cts.	Pesos.	Cts.	Pesos.	Cts.
Álamos.....	23,395	49	23,505	82	24,098	83	34,022	71	32,979	54	27,326	29	37,278	83	36,038	56	45,861	34	38,377	04	324,185	45
Culiacán.....	36,374	18	40,819	42	45,515	44	41,021	08	27,076	20	61,116	07	22,033	35	64,722	93	37,957	74	34,029	24	401,287	25
Chihuahua.....	1,269	03	19,850	26	18,743	40	11,530	10	12,197	46	30,407	39	12,987	03	107,784	09
Durango.....	15,856	19	37,572	65	38,127	02	28,362	89	29,542	73	9,746	87	3,528	40	154,636	71
Guadalupe.....	3,032	65	220	08	3,987	30	2,200	22	461	31	10,501	56
Guasajuato.....	288,401	48	271,829	48	132,151	63	12,004	93	104,476	33	70,946	49	49,906	98	49,533	60	30,808	35	18,723	28	1,019,704	55
Hermosillo.....	11,583	52	1,300	00	11,081	97	7,042	14	908	20	480	52	19	31	63	70	33,678	42
México.....	230,385	41	239,078	72	188,613	57	142,205	04	157,176	30	143,839	82	123,907	21	495,335	82	368,438	59	408,425	11	2,462,069	59
Oaxaca.....	5,703	45	3,630	14	1,115	23	5,435	73	4,897	55	1,505	95	1,846	02	6,061	30	2,050	68	5,402	77	34,743	42
San Luis Potosí.....	213	00	1	93	214	93
Zacatecas.....	51,417	04	41,129	64	37,309	22	5,712	00	12,968	70	6,435	69	29,185	50	18,229	24	41,323	82	29,808	91	264,401	62
Suma en el decenio.....	301,385	79	652,524	42	474,632	99	260,396	85	352,732	13	399,419	64	361,850	99	633,839	62	356,921	61	548,414	71	4,813,048	19

NUMERO 80.

Valores de las introducciones de plata, hechas á las Casas de Moneda que se espresan, en el decenio corrido del 1.º de Julio de 1877 al 30 de Junio de 1887.

CASAS DE MONEDA.	Año de 1877 á 1878.		Año de 1878 á 1879.		Año de 1879 á 1880.		Año de 1880 á 1881.		Año de 1881 á 1882.		Año de 1882 á 1883.		Año de 1883 á 1884.		Año de 1884 á 1885.		Año de 1885 á 1886.		Año de 1886 á 1887.		TOTAL.	
	Plata.	Cs.	Plata.	Cs.	Plata.	Cs.	Plata.	Cs.	Plata.	Cs.	Plata.	Cs.	Plata.	Cs.	Plata.	Cs.	Plata.	Cs.	Plata.	Cs.	Plata.	Cs.
Alamos.....	1,034,398	51	730,569	72	794,006	51	859,221	21	1,080,683	03	867,715	89	1,254,181	56	965,539	22	739,571	00	771,909	94	9,077,796	58
Guineán.....	797,064	35	846,876	32	872,892	25	1,164,760	23	855,156	99	708,107	73	543,774	94	618,401	91	525,137	61	673,980	49	7,606,153	72
Chihuahua.....	901,502	92	764,978	71	1,073,950	39	1,172,484	28	1,264,478	53	1,431,356	80	1,888,153	22	1,689,430	37	2,433,873	47	2,531,508	15	15,441,746	93
Durango.....	856,050	22	934,746	41	954,439	83	938,206	89	981,372	74	833,230	06	1,028,634	66	1,114,201	10	991,637	07	941,038	25	9,563,757	79
Guadalupe.....	1,398,535	45	1,347,540	49	1,449,290	05	1,354,881	52	1,219,087	77	1,083,706	56	1,088,615	83	808,405	67	964,723	26	993,103	93	11,637,803	52
Guamajuato.....	4,322,197	37	4,112,724	96	4,243,354	58	3,886,678	65	4,090,549	61	4,028,566	30	4,608,633	68	4,907,637	97	4,370,417	44	3,853,947	64	41,514,708	20
Hermosillo.....	858,465	46	555,650	00	645,740	72	689,952	54	500,008	56	393,187	05	512,960	67	263,126	14	243,697	13	181,738	50	4,870,528	17
México.....	4,466,202	98	4,934,667	43	5,501,113	21	5,412,988	30	6,019,469	61	5,426,681	47	5,994,412	96	6,909,882	62	7,506,595	53	7,926,125	96	60,138,240	16
Oaxaca.....	122,086	80	150,915	70	129,924	67	124,670	84	118,520	27	95,433	44	124,676	63	147,330	53	144,966	31	116,855	07	1,290,490	26
San Luis Potosí.....	1,927,571	37	2,414,215	26	2,281,170	26	2,216,632	51	2,255,002	09	3,053,625	37	3,088,243	19	3,194,374	03	3,491,270	46	3,047,814	58	26,949,917	22
Zacatecas.....	4,794,596	74	46,124,445	78	5,457,656	01	5,758,598	85	5,945,485	93	4,950,218	55	4,788,598	27	4,753,199	18	4,862,828	38	4,929,859	24	50,503,426	93
	21,431,784	47	21,405,380	78	23,383,448	58	23,589,135	91	24,000,525	12	23,921,921	61	24,410,845	57	25,556,628	74	26,274,037	65	25,897,951	75	235,899,640	48

NUMERO 81.

Resumen del valor de las introducciones de oro y plata, hechas á las Casas de Moneda que se expresan, en el decenio corrido del 1.º de Julio de 1877 al 30 de Junio de 1887.

	Año de 1877 á 1878.		Año de 1878 á 1879.		Año de 1879 á 1880.		Año de 1880 á 1881.		Año de 1881 á 1882.		Año de 1882 á 1883.		Año de 1883 á 1884.		Año de 1884 á 1885.		Año de 1885 á 1886.		Año de 1886 á 1887.		TOTAL.		Termino medio del decenio.		
	Fraca.	Oz.	Fraca.	Oz.	Fraca.	Oz.	Fraca.	Oz.	Fraca.	Oz.	Fraca.	Oz.	Fraca.	Oz.	Fraca.	Oz.	Fraca.	Oz.	Fraca.	Oz.	Fraca.	Oz.	Fraca.	Oz.	
CASAS DE MONEDA.																									
Álanos.....	1,057,794	00	754,070	54	818,105	34	893,243	92	1,093,692	56	895,242	18	1,291,400	39	1,002,477	78	785,432	34	810,486	98	940,198	03	940,198	20	
Culliacán.....	803,438	43	887,680	74	918,407	09	1,195,781	91	882,833	19	759,223	80	565,808	29	683,124	84	503,125	35	708,000	73	797,439	97	797,444	00	
Chihuahua.....	992,771	95	764,978	71	1,079,950	30	1,172,484	28	1,284,328	79	1,500,100	29	1,899,713	32	1,952,427	83	2,464,280	85	2,594,405	20	15,540,531	62	1,554,953	16	
Durango.....	871,916	41	972,318	90	993,366	85	966,629	78	1,001,915	47	832,967	53	1,032,189	08	1,114,301	10	991,697	07	941,088	25	9,718,264	50	971,829	45	
Guadalupe.....	1,308,530	45	1,351,173	14	1,449,420	13	1,355,868	82	1,221,287	29	1,083,708	56	1,088,615	83	808,400	67	904,723	25	923,565	34	11,648,365	08	1,164,830	50	
Guangajuato.....	4,610,598	85	4,884,924	44	4,375,506	21	3,998,853	58	4,195,096	54	4,099,512	79	4,139,630	66	4,857,172	97	4,401,285	79	3,872,670	92	42,934,412	75	4,293,441	28	
Hermosillo.....	897,050	38	657,010	00	657,422	69	691,494	68	500,008	56	394,125	31	513,450	19	268,145	45	243,700	83	181,708	50	4,904,206	59	490,420	66	
México.....	4,696,689	30	5,173,746	15	5,684,726	78	5,555,193	43	6,178,639	91	5,580,051	29	6,118,380	17	7,405,218	44	7,875,054	12	8,394,551	07	62,000,240	75	6,360,094	97	
Oaxaca.....	130,790	25	154,545	84	131,039	90	140,110	67	123,127	52	97,029	39	126,523	55	103,391	83	146,316	99	122,367	84	1,325,233	68	132,523	37	
San Luis Potosí.....	1,927,571	37	2,414,428	26	2,261,170	36	2,216,634	44	2,255,092	69	3,033,625	37	3,088,243	19	3,194,374	03	3,491,270	46	3,047,814	58	26,950,134	15	2,695,013	42	
Zacatecas.....	4,786,013	78	4,653,660	42	5,494,965	23	5,764,311	45	5,058,444	03	4,956,754	44	4,808,690	83	4,771,428	42	4,904,053	20	4,969,468	16	50,767,808	55	5,076,789	86	
Suma en el decenio	22,113,170	26	22,067,855	20	23,858,081	57	23,663,436	86	24,392,277	25	23,252,340	95	24,672,702	50	26,210,405	36	26,530,959	26	26,446,306	46	243,737,688	67	24,379,768	87	

NUMERO 82.

Cuadro comparativo de las introducciones de metales preciosos hechas en las Casas de Moneda de la República, en los años fiscales de 1886 à 1887, 1885 à 1886 y el término medio del decenio terminado el 30 de Junio 1887.

CASAS DE MONEDA.	Valor de las introducciones en el año de 1886 à 1887.		Valor de las introducciones en el año de 1885 à 1886.		Término medio de las introducciones en el decenio de 1877 à 30 de Junio de 1887.		Diferencias con el año anterior.				Diferencias con el término medio del decenio.			
	De metales en el año de 86.	De metales en el año de 87.	De metales en el año de 85.	De metales en el año de 86.	De metales en el año de 87.	De metales en el año de 86.	De metales en el año de 87.	De metales en el año de 86.	De metales en el año de 87.	De metales en el año de 86.	De metales en el año de 87.	De metales en el año de 86.	De metales en el año de 87.	De metales en el año de 86.
Alamos	810,485	98	785,432	34	940,198	20	25,054	64	129,711	22
Culiacán	708,009	73	563,125	35	709,744	00	144,884	38	91,734	27
Chihuahua	2,534,495	30	2,454,280	86	1,554,553	16	70,214	34	979,542	04
Durango	941,038	25	991,657	07	971,829	45
Guadaluajara	923,565	24	964,733	25	1,164,830	50
Guasajuato	3,872,670	92	4,401,285	79	4,293,441	28
Hermosillo	181,738	50	243,760	83	490,490	06
México	8,324,561	07	7,875,054	12	6,260,024	97	459,495	95
Oaxaca	122,357	84	146,316	99	132,528	37
San Luis Potosí	3,047,814	58	3,491,270	46	2,655,013	42
Zacatecas	4,969,068	15	4,904,052	30	5,076,789	86	65,615	95
Suman las diferencias de menos y de más	26,446,306	46	26,830,939	26	24,370,708	87	765,206	26	1,149,829	06	3,406,869	30	1,340,224	71
Item ídem de más y de menos	1,149,829	06	3,406,869	30
Diminuciones y aumentos efectivos en el año fiscal de 1886 à 1887	705,266	26	1,340,241	71
	384,602	80	2,006,027	59

INDICE

DE LOS

CUADROS CONTENIDOS EN ESTE CUADERNO.

- NÚM. 1.—Noticia de la acuñación hecha en la República Mexicana, desde la fundación de las Casas de Moneda en la época colonial, hasta el 30 de Junio de 1887.
- NÚM. 2.—Total acuñación practicada en las Casas de Moneda de la República, durante el año fiscal de 1886 á 1887.
- NÚM. 3.—Proporción en que están los valores de las acuñaciones practicadas en cada Casa de Moneda, en el año fiscal de 1886 á 1887.
- NÚM. 4.—Acuñación en la Casa de Moneda de Álamos en el año fiscal de 1886 á 1887.
- NÚM. 5.—Ídem ídem de Culiacán, ídem ídem.
- NÚM. 6.—Ídem ídem de Chihuahua, ídem ídem.
- NÚM. 7.—Ídem ídem de Durango, ídem ídem.
- NÚM. 8.—Ídem ídem de Guadalajara, ídem ídem.
- NÚM. 9.—Ídem ídem de Guanajuato, ídem ídem.
- NÚM. 10.—Ídem ídem de Hermosillo, ídem ídem.
- NÚM. 11.—Ídem ídem de México, ídem ídem.
- NÚM. 12.—Ídem ídem de Oaxaca, ídem ídem.
- NÚM. 13.—Ídem ídem de San Luis Potosí, ídem ídem.
- NÚM. 14.—Ídem ídem de Zacatecas, ídem ídem.
- NÚM. 15.—Acuñaciones practicadas en las Casas de Moneda de la República, en el mes de Julio de 1886.
- NÚM. 16.—Ídem ídem ídem en Agosto.
- NÚM. 17.—Ídem ídem ídem en Septiembre.
- NÚM. 18.—Ídem ídem ídem en Octubre.
- NÚM. 19.—Ídem ídem ídem en Noviembre.
- NÚM. 20.—Ídem ídem ídem en Diciembre.
- NÚM. 21.—Ídem ídem ídem en Enero de 1887.
- NÚM. 22.—Ídem ídem ídem en Febrero.
- NÚM. 23.—Ídem ídem ídem en Marzo.
- NÚM. 24.—Ídem ídem ídem en Abril.
- NÚM. 25.—Ídem ídem ídem en Mayo.
- NÚM. 26.—Ídem ídem ídem en Junio.
- NÚM. 27.—Resumen de las acuñaciones en las Casas de Moneda de la República, en los meses del año fiscal de 1886 á 1887.
- NÚM. 28.—Valor de la acuñación de monedas de oro hecha en la República Mexicana, durante el período corrido de 1º de Julio de 1877 al 30 de Junio de 1887, con expresión de las Casas de Moneda en que se efectuó.
- NÚM. 29.—Ídem ídem de plata, ídem ídem.
- NÚM. 30.—Ídem ídem de cobre y níquel, ídem ídem.
- NÚM. 31.—Valor de las acuñaciones de oro, plata, cobre y níquel, ídem ídem.
- NÚM. 32.—Cuadro comparativo de las acuñaciones practicadas en las Casas de Moneda de la República, en los años fiscales de 1886 á 1887, 1885 á 1886 y el término medio del decenio terminado el 30 de Junio de 1887.
- NÚM. 33.—Noticia que manifiesta la importancia de las introducciones de metales preciosos hecha á la Casa de Moneda de Álamos en el año fiscal de 1886 á 1887, con expresión de los Estados, Minerales y sistemas de beneficio de donde proceden.
- NÚM. 34.—Ídem ídem de Culiacán, ídem ídem.